盛京時報
晚刊
三月廿八日發行

松岡希特勒會見 促膝暢談三時半

似討論日滿當前重要問題

【柏林二十七日電】松岡外相、二十七日午後四時、在秋倫堡儀典局長先導下、赴總統官邸、訪問希特勒總統、李賓特羅甫外長、大島與特兩大使、均行列席、約亘三小時半、作歷史的會見、會見內容、雖信該日上午既與李賓特羅甫外長會見、此次不外關於日滿兩國間當前根本的重要問題耳、會見終了後、松岡外相與希特勒總統大島大使、俱出現於官邸之露臺、盛受民衆熱狂歡呼、展開日德兩國民衆固提携之感激的場面、

(圖即希特勒)

德當局發表聲明

【柏林廿七日電】德國當局、關於希特勒、松岡會談、發表聲明書如次、希特勒總統、二十七日午後、在總統官邸、會見松岡外相、李賓特羅甫外長、大島、奧特兩大使、均行列席、關於日德間當前一切政治的重要問題、亘長時間交換意見、會談在日德兩國友好的精神中進行、亞濱魯夫希特勒親衛隊組成之儀仗隊、在松岡外相並抵及退出之間、均表示軍事的敬意、

與德外長懇談

併作少數人會餐

【柏林二十七日電】松岡外相二十七日午前十時赴外務省、訪問李賓特羅甫外長、並加大島、奧特兩大使、關於日德間之當前重要問題、遂行無隔意之懇談、而德當局、二十七日午後二時關於該會談以非公式、發表聲明書如左、

李賓特羅甫外長、二十七日午前十一時、與目下於柏林滯在中之松岡外相會見、關於生自三國條約之凡有問題、遂行協議會談後、並舉行極少數人之會餐、

會見斯達林後 松岡外相談

【柏林二十六日電】松岡外相、二十六日晚、於旅邸柏畢宮會見日本記者、始談及與斯達林書記長僅有兩人會談之情形如左、

二十四下午四時到克萊姆林宮、訪晤莫洛特夫外務人民委員、由宮川參事官通譯、建川大使亦在坐、約懇談三十五分鐘、余略叙別後八年以來之寒暄後即暢談一切、莫洛特夫外務人民委員、問以願與史達林書記長會見否、余即答以願見、於是莫洛特夫外務人民委員即電告斯達林書記長、約經十分鐘、斯達林書記長到來、由通譯翻話、僅有兩人、歡談一小時始

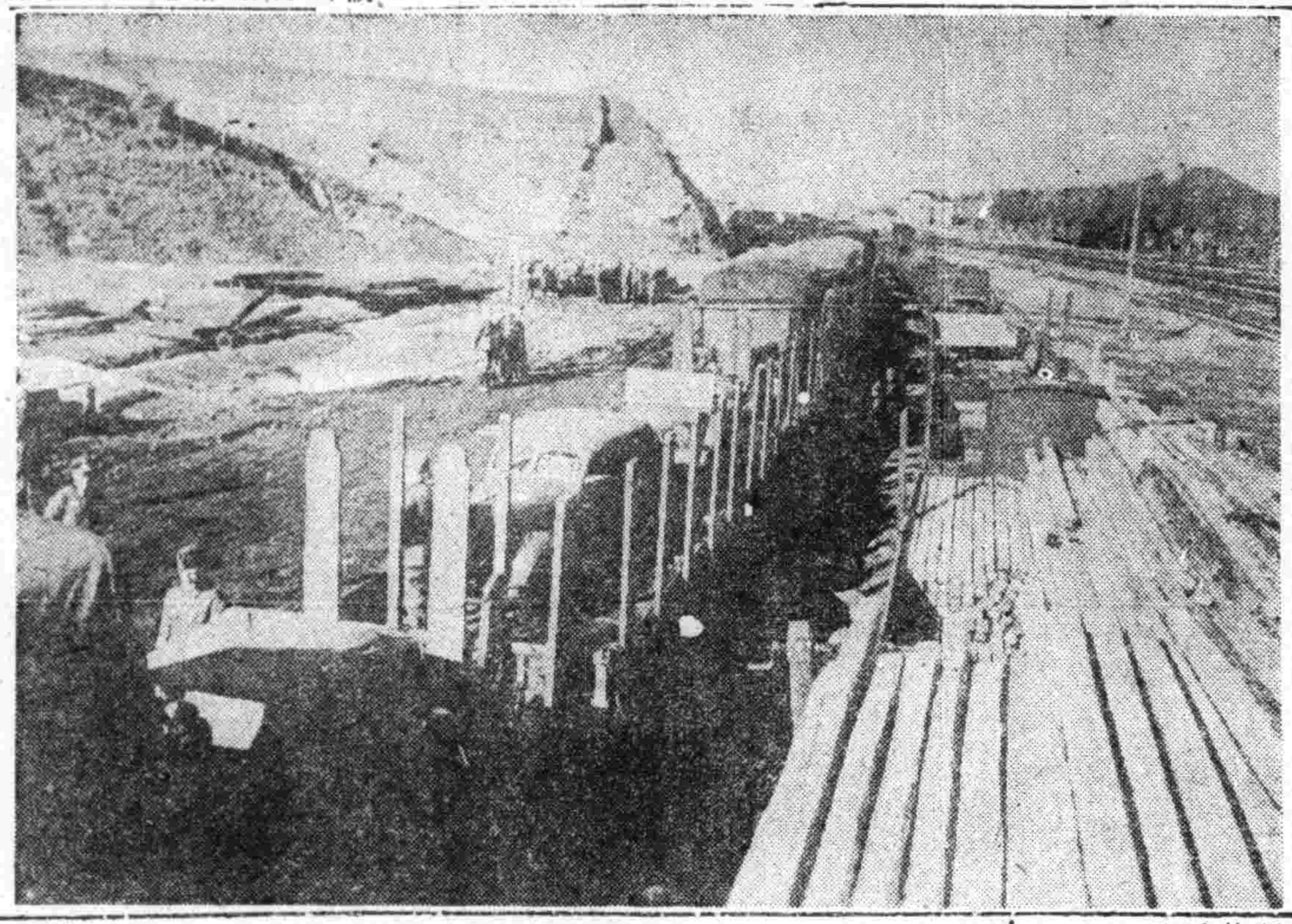

〔進駐保加利亞之德國軍用車〕

還都一週年之餽贈

日軍佔領地財產 讓交新政府

【廣東二十七日電】華南艦隊報道部發表、日本海軍於昭和十三年五月占領厦門島之後、當即援助中國側各種機關之整備進展、且努力日華提携之實現、近來因見其結果頗著、因乃擬以三月三十日國民政府還都一週年紀念為契機、將日本海軍所管之厦門、鼓浪嶼、金門島等處之舊國民政府財產盡量讓還厦門市政府云

【南京二十七日電】日本中國派遣軍、當此國府還都一週年之時、為表示慶祝起見、遂決定歸還蘇州、無錫、上海等華中占據地域內軍管理工場六所於中國、以作慶祝之餽贈、茲已於廿七日發表大旨如左、

客歲三月、日軍已聲明擬將占據地帶之日軍管理工場全部歸還中國、并依雙方之宿願組織日軍管理工場整理委員會及國民政府工務局接收委員會、關各種手續已均告畢、目下由中國方面經營之工場、雖僅有華中十數所、然僅以此六場加之、則紡績關係者凡二十餘所、一般關係者凡十餘所、總計不下三十餘所之多、尤對於此等返還之六場、於返還當日則可操業并有日軍供給之機械設備及原料品等殊為便宜、蓋日軍係以公正及友善關係而措置者中國方面對此極表謝忱云云、

厦門返還之土地建築物

【厦門廿七日電】此次日方向厦門特別市政府返還之土地建築物如左、

一、厦門＝厦門警備司令部、海軍病院、禾山、海軍辦事處、厦門警察局第二分署、厦門市黨部、厦門大學、厦門中學、傳染病院、地方高等兩法院、刑務所、電報局、市政府中山公園、圖書館、其他

一、鼓浪嶼＝中山圖書館、普育中心小學校、

一、金門島＝金門縣政府體育場、役場、並同安碼頭、

史蹟文物亦一併璧還 日華雙方發共同聲明

【南京廿八日電】溯自此次事變勃發以來、散亡於戰火灰燼中轉化歸烏有之幾多史蹟文物、經日軍及民間各文化機關、努力從事整理保存、而在此次、基於日華新條約之趣旨、為尊重中國之文化建設、決定向國民政府移管、廿七日午後五時、日本大使館並國民政府外交部長、關於移管史蹟文物資料之同聲明如左、

此次基於日華新條約之趣旨、兩國關係當局協議後、決定關於事變以來由日本側傾注絕大苦心而保存整理之左記史蹟文物、移管於中華民國政府、南京革命紀念堂、南京明孔廟、南京北紫金山天文台、南京北極各級氣象台及地震計、南京舊實業部地質調查所之建築物、杭州舊浙江省立浙江博物館之建築物杭州舊浙江省立圖書館孤山分館之建築物、南京杭州及上海保存中之國民政府公文書及記錄、南京及杭州保管中之學術標本類、南京保存中之古物、此中文獻、事變以後、因管理者逃避、致有遭破損散佚之運命者、惟是日本軍雖在戎馬倥傯之間、猶修理破損之史蹟乃至蒐集整備散佚文物資料、幸得救出戰火、此次移管、在維持促進光輝之東洋文化、不勝同慶之至、

保存費盡苦心 移管物品守護經過

【南京二十七日電】此次返還與國民政府之華中之文化學術資料並施設、均係於事變勃發以來、日軍雖於作戰遂行中、仍為保全大陸文化、不斷傾注努力、忍耐多大犧牲、護之於兵火之中者、以此於還都一周年記念日、返還國民政府、於是此記念之意義更加深一段明瞭、爰民國廿六年十二月、於軍特務部指導下、以滿鐵上海事務所上海自然科學研究所、東亞同文書院等之文化戰士、所組織之占領地區圖書文獻接收委員會及學術資料接收委員會、於硝煙未熄時、在上海結成以來、關於江南一帶之文化蒐收、接收委員一同大事活動、迄同年夏季達八十萬冊、乃由南京城內三十八處各文化機關、八十萬冊之圖書、更蒐收杭州之貴重之清代木版十萬枚、上海之大夏、大同兩大學之藏書為主之百六萬冊、一方關於學術一標本類、亦有南京之地質學五萬五千件、動物學三萬五千件、植物學二萬件、考古學二千三百件等、以及對於杭州西湖博物館等貴重標本類、遂行調查接收、其間上海自然科學研究所長新城新藏博士、罹病魔於南京殉職等、故使接收關係者辛勞、其次於民國廿八年三月與興亞院華中連絡部設置同時、新加編譯部、復興部、由各部協力而有今日、至於氣象觀測器具、固不待言、即由蔣軍之手破壞無存之整備、更對於今年之皆既日蝕之觀測、亦進行萬全準備、並外於南京之清朝御佛一萬九千四百九十二箱亦已全部整備、國民政府側、並以外交部長徐良為委員長、設置文物保管委員會、使担當今後之管理一切之準備、於是日華文化交流之基礎得以確固、至於與此同時關於南京陷落以來由日軍警備之紫金山麓明之孝陵並包含革命紀念堂之靈谷寺附近一帶之警備、亦向國民政府移讓、於二十六日在革命紀念堂舉行移讓式、

南斯拉夫政變

國王忽掌實權另組新內閣 攝政逃走閣僚被捕

【布達佩斯廿七日電】南斯拉夫既參加三國條約、而國內反樞軸分子、積極策動、多該國物情騷然、頃布達佩斯無線電放送、廿七日猶哥亞巴拉通信社消息如次、

鮑勳殿下、斯坦哥維齊、博士、裴洛維齊博士三攝政及內閣、二十七日總辭職、

一、國王彼得二世執掌政治實權、受陸海部支持、佈告組織新內閣、任命西莫維齊將軍為政府首腦云云、現已亡命國外、相傳包勒攝政、與茨維特哥維齊首相外全閣僚、均遭逮捕、

國王佈告安民 準備應付危機

【伯爾格萊得廿七日電】關于此次南斯拉夫之政變、國王佩拉爾曾於廿七日晨發布關于新內閣組織之佈告、復於日中頒布之佈告中曾及日常國民應各操業務以勵勤儉之意、又此次新任伯爾格萊得市長官之諸維基將軍亦申告市民、設為防衛國家獨立之安全計、無論何事、亦所不辭、且當團結一致、以作援助軍隊之準備云云、

新內閣人物

【伯爾格萊得廿七日電】西莫維齊新內閣主要閣僚人氏如左、

首相　達襄西莫維齊將軍
副首相(留任)　布拉德克、馬齊克(克洛亞特首領)
副首相　史羅保丹、天維亞諸維齊
內長　希吉薩維齊
外長　任基奇
財長　猶拉由、修第世博士
陸海體育相　葆哥里克、伊利齊將軍
法相　馬哥維齊

南斯拉夫新內閣、首班之達襄、西莫維齊氏、在去年以前、即就任陸軍參謀總長之重職、進級陸軍大將、次任命空軍總司令官統轄南斯拉夫之非常時軍政使南斯拉夫克有今日之特軍也、

德調軍向猶急進

【紐約廿七日電】據蘇菲亞來電稱、此猶哥政變之報道同時、進駐布加利亞之德軍部隊亦驟然而變其南下之態度、而向猶哥國境急進矣、

要求釋放被捕者

【柏林二十七日電】德當局二十七日、關於突如決行苦迭打之南斯拉夫政府、即日對現地當局、命其報告實狀、若此苦迭打純然屬於國內的理由、恐將要求釋放茨維特哥維齊首相以下現在拘禁中前閣僚

仍承認加盟軸

對新內閣政策觀測

【羅馬廿七日電】南斯拉夫西莫維齊新內閣係中多包括親英的色彩民主主義的領袖、而據南斯拉夫特殊方面消息、關於新內閣政策、傳述如次、

一、南斯拉夫殆承認參加三國同盟、定成之事實、

一、新內閣以和平外交及維持國內秩序為基本、樹立政策、

一、新內閣政策、在樞軸建設工作中、擬維持南斯拉夫之中立、而據合衆社伯爾格萊德電訊、南斯拉夫軍隊、為備國內動亂之萬一事態、組閣工作中之二十六日午前一時半、已出動坦克車隊、機關槍隊、遮斷中心街交通、以維持治安、

武漢敵歸順狀況

【漢口二十七日電】最近由二十三日至二十七日止之五日間武漢周邊之敵歸順者見如左、

一、孝感附近＝中隊長以下十九名、携行武器步槍十七、手槍一、

一、雲夢(孝感西北約二十公里)附近＝四百五十三名携行武器步槍三百

一、宜昌方面＝敵中隊長一、

一、沙市方面＝諜報勤務隊員一、

一、合計四百七十四、携行武器步槍三百十七、手槍一、

棠浦河畔殲敵

空陸合攻演包圍戰

【於江南棠浦河畔廿七日電】於上高北方地區繼續破竹之進擊之原田、荒木、河村、濱田各部隊、包圍於棠浦上高中間一帶集結敗殘部隊之王耀武指揮之直系軍、二十七日晨來於各處展開壯烈之殲滅戰、與陸上空軍之猛炸同時、敵呈支離滅裂而潰滅、一方掃蕩棠浦河下流地區之敗敵中之長野、角脇、大賀各部隊、二十七日夕刻開到高安西方廿五公里會橋胡研近、擊破所在之敵、並向北方猛進中、再櫻井、原田、濱田、河村、荒木、福家各部隊至廿六日止所判明之戰果、敵遺棄屍體二四六〇、捕虜二二五、鹵獲品輕機一九、米二七七、三包其他多數、

鹵獲品	
迫擊砲	一
重機槍	三
輕機槍	一、一六
米	二、七七三包
日軍損害極微	

擊滅王耀武軍 敵棄屍兩千餘

【棠浦河畔二十八日電】於官橋街西方高地極力殲滅王耀武所率之敵中央直系軍敗殘部隊之日軍櫻井、原田、陸田、川村、荒木、福井各部隊、當於前年敵軍所謂冬季攻勢時、奮勇力鬪徹底的粉碎王耀武軍、不料今日後於疆場相見、將兵全體、格外振起鬪志、該部隊迄至二十六日判明之戰果如左、

敵遺棄屍體	二、四六〇
俘虜將校	二
兵士	二二五

日翼贊會改組

陸海軍提出共同案

【東京二十八日電】武藤陸軍、岡海軍兩軍務局長、廿七日午後三時十分赴首相官邸、訪問富田內閣書記長正式提出關於大政翼贊會改組之陸海軍共同案、陸海軍之一致意見、明確說明如左、而要請之善處、

一、大政翼贊運動之理念、必須堅持翼贊會結成當初之理念、而不許變更、

一、翼贊會當改組之際、取會員制、以使保持高度政治性、

一、翼贊會之地方組織不許變更、

末次協會議長 近將提出辭表

【東京二十七日電】翼贊會中央協力會議長末次信正大將、為使翼贊會改組圓滿、近將向近衛首相提出辭表、

呂大使歸任

【南京二十七日電】為協議要務而歸國中之滿洲國駐華大使呂榮寰氏、於廿七日午後二時四十分有外交部長關屋參事官以多數大使館員出迎裡空路歸任、

古海次長赴北京

【新京專電】古海經濟部次長為華北匯兌協定問題而與興亞院華北連絡部滿銀等關係機關進行要談遂帶同河野秘書官、乘二十七日午後六時四十七分新京發列事赴北京、以北京天津為中心、而與關係方面進行折衝約於一週間之後任云、

調整三國貿易

現地會議圓滿閉幕

【天津二十七日電】本月二十五日起舉開中之日滿華貿易調整現地會議、於第三日之二十七日、關於日滿華三國間之物資調整、作最後的決定、閉會同時、會議當局發表如左、本日對於前二日間於物價農業商工之各分科會上按物資分別檢討決定之事項、經全體會議結果基於前在中央決定之大綱、十六年度滿華關對華北貿易協議、由於兩關係者間之協力一致、已見圓滿決定、故相信滿華間國際收支上之措置並兩地間貿易計劃、可自新年度起、獲極其圓滑而確實之效果、

鮑爾地位失墜 向希臘亡命

【伯爾格萊得廿七日電】由於苦迭打之勃發、而被奪去地位之鮑爾殿下、已於廿七日午後一時、與奧爾佳娜殿下、同向希臘亡命而去、至於向希臘亡命、據聞係鮑爾殿下自身之希望云、

美決對猶哥 以武器援助

【華盛頓廿七日電】猶哥之政變、給與各方面以甚為深刻之衝動、威爾基國務次官於廿七日之記者會見席上、謂猶哥已破棄三國條約、如德國攻擊而罹犧牲時、當按武器貸與法援助之、此旨已向該國新政府言明確約、

晚刊一大張

淋病空前靈藥之新發現！
與六〇六異曲同工萬試萬靈！

化學製藥中以「强利比兒」一藥醫治淋病功效最偉為期速者僅需二天即可治痊斷根從成份純度藥力功效各方面研究比較、全世界數千淋濁藥中「强利比兒」始終佔第一位此則各國名醫所公認出類拔萃卓然超群之療淋特效藥也

强利比兒之五大作用療淋能力超越於一切

一、强烈之殺菌作用……有菌皆滅、不留一菌
二、驚異之消痛作用……服藥當天、解除痛苦
三、迅速之退腫作用……即日消炎、兩天退腫
四、偉大之止濁作用……止流極速、徹底淨濁
五、非常之利尿作用……小便暢利、特殊獨長

本劑到處風行之原因「强利比兒」臨症實驗之結果
服過者千萬人痊愈者亦千萬人全球名醫患者千百萬餘人

一致滿意、熱烈推崇「强利比兒」為化學治淋劑中最高權威製品、其榮譽竟與梅毒專藥六零六並駕齊驅

☆段切希望「强利比兒」功效偉大絕倫、服後獲愈者懇希口角流芳、普遍介紹、為人造福為已積德

☆女子淋病與白帶同時痊癒　最難治之頑　發行處　大阪市東區南久太郎町　竹村製藥廠

固白帶、「强利比兒」獨能使之斷根 迅速安全
服法簡易・蓋可稱白帶救星・夫妻同服尤宜
☆各埠大藥房均有出售

主治　急性淋病・慢性淋病・尿道炎・副睪丸炎・淋性攝護腺炎・膀胱炎・淋性關節炎・女子淋病・一切扁桃腺炎等

强利比兒

電話 我國對外通話費已完全決定

隨同東亞新秩序建設之進展、共榮圈內之政治、經濟、文化之相互關係、最近頗加緊密、此際滿洲國亦以樞軸國爲中心、與全世界作聲之握手、而與世界情勢取同一步調之時期已經到來、遂前此便感及海外通話之擴充必需、故今滿洲電電擬於四月一日、開始滿臺通話、並船舶通話、更自二日起、開始滿華中通話、五月上旬起、開始國際通話（暫僅對德）同時關於日滿通話之辦理、亦加一部改正、蓋從來日滿通話、以一次通話、（三分間）爲單位、支付電話費、今自四月一日起、則按實際通話時間、算定費用、即最初之三分鐘、仍照從前普通通話爲七圓、超過三分之際、以一分計算、附加七個三分之一費用、以求事實上之落價、至於滿臺電話、定以每日午後三時起、至六時止之三小時、通話範圍、暫定如下、

△滿洲側大連、奉天、新京、營口、撫順、甘井子之六地、△臺灣側臺北、臺中、臺南、基隆、高雄、嘉義、新竹、花蓮港、士林之九地、

費用均取一次通話（三分）七圓五角之均一辦法、至於滿華中電話、暫限於滿洲側之大連、奉天、新京三地及華中側之上海、南京、每次通話費、（三分間）上海七圓五十錢、南京九圓、通話時間爲每日午前九時至午後三時、最後關於船舶通話、暫由大連甘井子二地、對鴨綠丸、吉林丸、黑龍丸、三船、僅須一圓五角、於船上便知家族之安否、通話時大連入港之際、由午前十一時、至午後十一時出港之際、亦同樣爲當日之同時刻、

最後關於連絡日滿德樞軸之滿德國際通話、正急於日滿側之設備改善、將於五月上旬正式開通、惟由大連、奉天、新京之每次通話預定八十七圓程度即可通話、亦與日滿通話同樣、每超過一分間則加三分間費用之三分之一、指名通話之際、亦不須指名費、至於對無電話、而必須通話時、可以向有電話處呼喚、此所謂呼出通知附通話、亦取同一費用云、

慶祝市制五週紀念 全市一律揭揚國旗

市公署以四月一日值市制五週年紀念日、爲擧全市民祝福、我等市民之佳日、自四月一日起至三日止、凡三日間、各戶揭揚日滿兩國旗、以表祝意、廿八日由各區公署向市民通達此旨、

國兵檢查須賴警官努力

伴隨國兵法之實施、對於國民之指導、準備諸事務、雖以街村爲原則、但一部之警察官、亦可代行街村長之應行事務、且應受壯丁檢査者之精査、及壯丁檢査通達書之交付等、必須與以協力、庶以活潑之活動、我國街村制度、整備之現狀、現尚未能充實圓滿、關於街村長所行之兵事事務、警察側亦必須予以援助、俾其順利進展、此爲警察方面、極必要之事、而不少缺者、政府當局、深望全滿地方警察官吏、澈底了解、而協力街村長之國兵遂行云、

蔬菜價格

奉天市生鮮食糧品價對策委員會已決定之四月中蔬菜數標記協定價格如次、

馬鈴薯	十一錢
洋葱	十七〃
白蘿蔔	十七〃
紅蘿蔔	七〃
地瓜（內地）	十七〃
〃（滿洲）	十四〃
白菜	十二〃
疙瘩白	十八〃
胡蘿蔔	十一錢
狗葆（內地）	十八〃
〃（滿洲）	十四〃
芋頭（內地）	二〇〃
〃（滿洲）	十八〃
藕	四〇〃
玉菜	十八〃
蒜	三八〃
香菜	十五〃
山葯	三五錢
韮菁	十八〃
大葱（內地）	十九〃
〃（滿洲）	九〃
豆芽	一〇〃
蘋果（國光）	四五〃
蘋果（大和錦）	三五〃
密柑	二九〃
香蕉	三八〃
菠菜	三四〃
新菊	四〇錢

單位均以滿洲斤（百三十三匁－五百g）計算云、

鴨綠江航路標識已恢復

安東航務局近因冰解對鴨綠江航路標識恢復之佈告、已於廿四日發令、東水道小型各浮標馬鳥燈台於四月上旬、東水道第一號柱燈西水道第一號柱燈向第二號柱燈、西水道、東溝柱燈、西水道第九號柱燈、西水道小型各浮標於四月中旬、水流水道小型浮標、於四月下旬完全恢復云、

滿映攝製捕蝦狀況

當此春來水暖之時乃爲遼東近海蝦最盛之季節關東州水產會最近俄呈活況市場店頭沒不滿積鮮蝦、而行脫去冬中魚類之苦、滿映大連出張所新聞班與水產會共同協力、將水產關東州之撈獲蝦魚之實況製成影片於四月中旬即可於全滿上映云、

三百餘烟捲奸商將依法處罰 囤買者當頭棒 今後配給可望圓滿

過去以來使警察局、經濟保安科、專賣署、稅捐局爲之頭痛之煙草、配給問題、爾後仍一向未見好轉、故其對策、乃緊急之問題、是以警察當局、此際謀以斷乎之方針、衛破囤買之根據、乃激勵係員、務見後便與檢擧、最近由大和署、城內署所檢擧之囤買烟草者、自三月一日以來、已達三百數十人、此等被檢擧者、均係以營利爲目的、專於配給日、囤買八十個、或九十個、其中亦有囤買數百個者、如鐵西區齊賢街二段六二號李綸亭（二五）興順街二段四十五號張書孝（二八）瀋陽區小東門王介山（四七）北市場二三經絡富海客棧一號泥山峰（四四）瀋陽區大南關三段四三號安萬林（二五）大和區砂山街三段四號王俊清（五〇）、鐵西區齊賢街四八吳順卿（三九）城內張有林（十六）、大和區紅梅町七九吳祥起（二二）皇姑區順成街三四劉延祥（二五）、瀋陽區家字西分區十五汪元福（三〇）、鐵西十二路孫平安（一九）、小西關翠花胡同李殿閣（六〇）、小北街五段五四號郝文清（一九）之十五名等事、近將解送向法院嚴重懲辦、警察當局關於囤買檢擧之談話如左

『煙草之缺乏、爲此等不正滿系之囤買乃最大原因、蓋雖如何對小賣業者遂行正當之配給、若不檢擧此等不正者、亦難得圓滑、故今後擬仍繼續檢擧、』

兒童遊園 將於國內分別建設

民生部爲謀提高國民體位、本年在全滿四十處、着手新設國民體育場、更爲施惠無遊戲之都市學童計、決於全滿主要都市數處、建設兒童遊園、目下交通部從事都邑計畫案、俾於運動工中、兒童遊園在美國都市等、五百米以內、必有一處貢獻幼兒之健康殊巨、此次我國計畫中者、設遊動圓木、及繩梯、以期提高兒童體力、同時使就學前各民族之幼兒、在同一處所嬉遊、將民族協和觀念、扶植幼小頭腦中、更在內中置親切指導者、尤其對滿系幼兒、以自然生活滿以保健衞生之教育、此外滿洲體育保健協會、以三百萬圓之豫算、去年來在奉天、大連新京、哈爾濱、牡丹江、齊齊哈爾、撫順七都市、樹立室內體育場建設計畫此中、奉天大山會館、業告動工、豫定本秋大休完成、此外、明年度可在新京大同公園建設、此體育館、爲學童與母祖對照之兒童嬉遊之場、其完成之曉、雖在嚴寒期、幼兒亦當來遊不絕、關於增進第二代之體力至堪期待、

◇……春雪後市內風景攝於城內東華門……◇

勞働報國運動 奉市勞協出張所正組織中

奉天市爲謀圖滑推行勞働統制協定、同時、遂照政府指導方針、昂揚勞働報國精神、以期其實踐、是以勞工協會奉天出張所以奉天市地區協定加入者全員、組織奉天市勞働報國會、日下急於結成該會中核的實踐機構之產業別分會、廿七日午後一時、在警察局講堂、關係者約五十名畢集、擧行化學分會（膠皮斑、藥品染料斑、一般化學斑）之結成式、繼之近亦結成金機、纖維、電瓦、窯業、土建、交通、紙印、飲啗、木草衣裝、玻璃、勞力供給十二分會、而全分會結成同時、該會事務局、置勞工協會奉天出張所內、選定會長以下各役員、協定加入者、打成一片、其强力組織如下、

（一）勞働統制法及職能登錄、並該法施行規則規定事項之履行以及此必要之指導、

（二）關於雇入勞働者並使用之全國協定、奉天市地區協定、及分科協定規定事項之履行、及此必要之指導、

（三）關於確立刷新勞務管理事項、

（四）關於勞働者衣糧品配給事項、

（五）關於技術工輔導事項、

（六）關於勞働事情調査統計及弘報事項、

（七）勞働報國精神昂揚所必要之事項、

（八）依法令特命之事項、其他進行產業開發、以遂行勞働統制新體制之發足云、

奬勵役牛增殖 制定增殖奬勵規則

興農部當局爲奬勵役牛之增殖起見、現特制定役牛增殖奬勵則每年對於全國各省市縣旗街村興農合作社開拓協同組合連合會開拓團及其他興農部大臣認爲適當購入繁殖用役牛時、對其所需費用、發給奬勵金、但對其費用、另由國庫發給奬勵金補助金或助成金時、則不發給之再奬勵金之發給限度、按役牛購入價格、及轉送費之四分之一以內、欲受領該項奬勵金者、須具役牛增殖奬勵金呈請書、並購入計畫書、收支預算書等於每年十二月三十一日以前、呈遞興農部大臣、受到准予發給奬勵金之指定者、對前討書類所載事項、欲加重要之變更、須經興農部大臣欲呈請發給奬勵金時須於購入及轉送完了後將發給奬勵金呈請書連同預算書呈遞興農部大臣受發給之奬勵金者購入之役牛非經省長或新京特別市長之認可於受領奬勵金日起三年間不得讓渡或屠宰之興農部大臣認爲有必要時對於其提出關於購入及轉送之報告或實行書類物件之檢査

再領取奬勵金者違返本規定及其他不正行爲興農部大臣得消發給奬勵金之指定或令其返還發給奬勵金之全部或一部

於本規定應呈遞於興農部大臣之種類在新京特別市區域內之團體須經特別市長及省縣旗長呈遞之本年度之呈請者限於本年五月三十日以前呈請可也

公衆墓地 奉市首創正計劃中

奉天市因都邑計劃關係、對於大市政區域內公私坟墓、會三令五申均爲遷移、然近郊一帶、並無正式公衆墓地、以致市民對喪葬上、頗感不便、近有某有志於斯者、在城東某處、擇自己田地一方、擬劃闢『公衆墓地』一座現正動工修葺中、內容彷上海公共墓地標式、花園池亭、無不俱備、不久即將開幕云、

山東省視察團 由哈赴連

奉天新京視察竣事之山東省行政視察團一行團長張星五山東省公署民政廳長、李財政廳長、各道尹縣知事等十八名、二十六日搭乘午後一時三十四分到之列車抵哈、於哈爾濱留一宿後二十七日搭乘亞細亞號離哈一路赴大連、就訪問日本之途云、

華府還都紀念 駐滿使館慶祝

三月卅日爲中華民國國民政府還都南京初周紀念此間駐滿中華民國大使館定於是日上午十時在同館大使館內擧行慶祝典禮閻康大使以値此非常時期不願稍涉鋪張爲慶祝典禮完成後略備茶點款待來賓云茲錄其儀式如下（一）全體肅立（二）國歌（三）向國旗及總理遺像致敬（四）大使頌詞（五）遙向主席致敬（六）禮成攝影（七）茶點

故鄭孝胥忌辰 在京嚴肅擧行

二十八日爲建國元勳前國務總理鄭孝胥逝世三週年紀念日、茲則於新京東五馬路鄭氏舊邸、開設之學堂王道書院、乃於午後四時擧行追悼會、除經濟部大臣及理事坪上參議出席外、聽講生關係者、亦多數到會、一時在讀教焚香中、對於鄭總理之偉業有所崇仰云、

建國十週紀念圖畫 入選者發表

協和會中央本部、爲記念滿洲國建國十週年記念計、客秋以來即向全國學生兒童募集第二回建國記念圖畫、其後應募點數達二千二百八十點之多至三月十日即行截止矣、刻正從事審査中、並於二十七日發表入選決定者中等學校三十點、國民學校七十四點、

又最近於全滿各地將擧行展覽會云

『中等學校』

△一等浦田富子（大連神明高女五年）

△二等淸島眞一（新京商業一年）唐錫麟（奉天第四國高一年）

△三等村上美私子（新京錦丘高女一年）永見喜子（大連神明高女四年）董家興（奉天第四國高一年）

△佳作齊藤雅夫（新京商業一年）其他二十三名

『小學校』

△一等福井通明（奉天平安小學四年）飯村知子（新京櫻木小學三年）戴桂香（吉林學校名不詳優級學校三年）

△二等福田寬子（新京西廣場小學校二年）倉澤俊郎（新京西廣場小學校一年）辻口濟工（圖們小學校二年）三木昭（奉天平安小學校五年）張季綺（大連土佐行公學堂二年）戴汝雲（撫順中央國民學校四年）

△三等徐丙沃（營口花園小學校二年）其他八名

△佳作金利乙（營口枝園小學校高等二年）其他五十五名

國都植樹運動

政府當局、爲期全滿有規律之訓練、始由綠化運動作起、市公署方面、定於四月十四、十五、十六三日間、展開植樹工作、徹底普及國都綠化、鄉土建設勤勞奉仕、大目標之途而邁進、以期完成國土綠化實踐云

全國學校軍事教練 民生部招開教練擔當者會議

增強全國學生、對於非常時之精神與體驗、民生部當局、以後一絕對强化全國各學校之軍事教練、並謀積極的完成全國各學校武官之配屬、緣於康德六年十二月廿六日自奉勅令、而行學校武官配屬以來、該項武官人位、即由各地軍管區、興當地教育機關、直接辦理、爲因民生部當局、積極的强化軍事教練關係、是以以後、全國各校武官之在屬事務、有直接與治安部當局、取緊密聯絡之必要、要之以後、該項重大事務、將移由、中央治安部處理、茲者民生部當局、爲明本年中、對於强化軍事訓練事務爲期有效的遂行、特於三月廿八日廿九日兩日間、於民生部講堂、招集全國各學校軍事訓練擔當者擧明協議會、共開會順序要項、首爲教育司長指示、學務科長指示、次爲治安部兵事科講演、與教練擔當者報告、最後爲協議與懇談、因爲本會議宗旨、係爲增强全國軍事教練因之關於武器配給、與教官之配屬等重事務、於該會議中、將作具體有效的協議與絕定云

鮮人竊犯落網 年僅十八歲竊物逹萬元

僅十八歲少年、即漫巡市內百貨店並各商店、藉機竊盜、作案不下萬余圓、二十五日午後七時許、在市內大和區春日町弘文堂文具店、爲密行中之司法刑事、所發現、該犯爲鮮系少年、因其擧動可疑、加以注視、則乘係員之際、盜取新刊書二冊、擬行逃走、當場逮捕、帶至本署、加以調査、始知係朝鮮人住朝日區朝日街五段三五號無職朴豐準（一八）、康德六年、來居奉天、漫無定職、異想天開、乃作妙手空空之學、去年四月、以在市內浪速通、滿毛百貨店、竊取兒童服爲始、漫遊大和區瀋陽區日滿系商店、作無本錢生意、其被害實達萬余、調査警察官、因其竊額莫大、當局猶在嚴重追究中、

騙電線買烟土 冶遊中遂被捕

小北街一段五號、義中電料行執事人林向文、年三十八歲、於二十四日午後一時有王哲民、年三十四歲、自稱係毛君屯後大街東順溫工廠、擔購十四號外電燈線十軒、當由該電料行派同櫃夥跟同送往、行至小西邊門外、王哲民藉稱、少買了開關、命該櫃夥回櫃去取、乃該將此電燈線騙去、義中電料行據情報告北關署北關署刑事郭曉春、蘇守憲、不眠不休之努力、卒於昨（廿七日）夜、在北市場妓館中將王哲民逮捕供稱、電燈線已賣出、得洋千元、當以該款購買烟土數十兩並已將此賍亦一併抄獲歸案云、

各地氣溫

（廿八日正午・印零下）

地名	氣溫	天氣
奉天	一	晴
新京	・二	晴
大連	一四	微陰
哈爾濱	一四	晴
齊齊哈爾	・四	快晴
海拉爾	・一一	快晴
黑河	・六	快晴
牡丹江	・一	快晴
延吉	・一	快晴
承德	一四	陰
通化	・一	晴
安東	四	微陰
錦縣	四	微陰
通遼		一
營口	三	陰
天津	六	陰
上海	七	雨
東京	一一	少晴

（麻）（醫）（言）（藥）

奉天省許可記 外埠函購信內付款 外加郵費 務須掛號

主治 一切脾腫水臌氣臌單腹脹等症均有特效

安全消臌散

定價每盒九付國幣四圓 加料每盒國幣七圓

總經售處奉天大東門裡路北至仁堂藥局

漢醫 王景泉 謹啟

感謝治癒眼病 介紹良藥

敝人患眼病數月双目失明視物不見幸賴視思明先生所製眼疾各藥服用不數日完全治癒是以登諸報端特爲患眼病諸君介紹 奉天北市場大觀茶園陶秀峯謹啟

視思明藥店 奉天北市場中央戲院東

招募分社啟事

茲査左列各地分社因承辦本報成績欠佳本社現擬另行招募有志承辦者速將履歷及預銷份數函報來社爲荷

計開 賓縣 延壽 鐵驪 輝春 磐石 双陽 新立屯 海倫 旅順 明水 滿溝站

販賣部 啓

（高氏救嬰散）

主治 小兒驚風臍風抽搐天吊春溫風疹傷風感冒吐瀉腹疼痛疳疾胃弱風火胎毒口乾便燥平日常服嬰兒要葯

總售處 奉天北市場天德堂

惟小利時 鐘表眼鏡行 批發零賣

貨色高尚式樣美觀 修理迅速價格低廉

奉天市中街

女性

無論那位愛美的心情是同樣的！

但身體健康是第一要項

治療婦人病及豫防用！

婦人良藥 產前產後用！

喜谷實母散

全國有名藥店均售

感謝良藥救痔人

患者鄙人因受潮濕致患痔病初起忽覺肛門刺癢並未介意間腥臭難聞坐臥不安非常痛苦經西漢各醫調治受盡針刀苦藥皆未見效幸友人劉君介紹服奉天大西關大街下頭路北張三多堂藥行廿餘年之研究特效痔藥化痔土龍散外擦化痔膏未及七天果然大見奇效痛止濃消現在霍然如初行動照常復又介紹親友曾孫二君均經該藥治愈因無以可報謹登報端感謝鄙非爲該店宣傳確知該藥治愈者謝函衆多不下數百件該堂售賣補腎健腦黑色大補丸婦科專藥調經活絡丸均特別有效故廣爲同病相連諸君介紹耳

感謝人 奉天市隆昌街二段一五五號 依瑞忱 瀋陽區隆昌街二段三十五號 曾鵬飛 大和區東亞街六段三十六號 孫海萍 啓

痔瘡漏良藥

化痔土龍散

主治 內痔 外痔 各種 痔漏 結瘤 生管 便血 脫肛 腫脹 乾燥 痛癢

化痔土龍散 每料十二付五元 半料六付三元 每兩付一圓 外搽化痔膏每盒一元

補腎健腦 黑色大補丸

婦科良藥 調經活絡丸

▲招募各縣代理店 現有各縣代理 教化中西藥房 梨樹天德堂 呼蘭永德堂 賓縣德泰和藥房 臨江永成祥 拜泉興盛公 扎四平街市民生堂 實縣枷板站裕興長 凌源濟生藥房 清源縣仁愛藥房 綏稜天益泰

總發行處奉天大西關大街下頭路北

張三多堂藥行

若無代理店地點直接匯款購買或批貨由郵局郵藥頗爲便利但須用掛號信

德國大使館公告(續)

△三國同盟宗旨

一九四零年九月二十七日、德義日三國在柏林所簽訂之三國條約、爲德國和平政策之具體的表現、日本天皇批准之時、曾謂此乃締約各國欲使『萬邦各得其所、兆民悉安其業實曠古之大業、前途遼遠期待、』

柏林條約已爲舉世之願望所歸、匈牙利於一九四零年十一月二十日加入羅馬尼亞於同年同月之二十三日加入、翌日、斯洛伐克又加入、本年三月一日保加利亞亦加入、大不列顛失其僅有之兩同盟國、德意志則獲得若干新友、加入盟約之理由與意志、德國外長李賓托洛甫氏曾於保加利亞入盟時指稱、『此等國家願以其集中力量、阻止英國與其它國爲其鴛駛戰車、更有進者、彼等欲集中所有政治的軍事的與經濟的力量、以使英國返其理智而謀和平、』該外長復謂、『德義日三國之目的與政策、勿論過去與現在、始終求在其天然之範圍內、實現並維護其民族之生存權、此種範圍適與其國力相符、並藉抗其它富足之國家佔有領土、而不利用、又復不顧新興國家榮指、』

△反食封鎖之報

德國在歐洲大陸上之外交活動、不但煊赫、而且成功、因之英國勢力、從此永被排除、與大不列顛脫離關係之土地計達一百萬平方公里、與大不列顛斷絕來往之人口數在二萬五千萬左右、上述域內之剩餘產品流向德國、其所需求由德國暨歐洲新秩序圈內之工業發達國家供給英國封鎖德國之詭計、乃成極端可笑之資料矣、德國可獲之資源、除歐洲以外、尚有蘇聯與亞洲之廣大供給是英國對於德國之封鎖、直類滑稽之演出、

另一方面、擁有土地九萬四千二百七十七平方公里與人口四千七百萬之大不列顛小島國、其食糧仰給於海外者佔百分之六十八、工業原料依賴海外輸入者佔百分之七十二、吾人明瞭英國與海外關係之深、乃派海上艦隊空飛機與水底潛艇、協力攻擊來往英島之船舶、即遠在澳大利亞與印度之洋上、英國航業亦遭吾人之奇襲、然此復發端耳、來日大難與時俱增、行見英國將自食其封鎖之報也、

△美國重蹈覆轍

英人處此困境、於是向各方努力、冀獲救援不幸多遭失敗、僅在北美合衆國方面、得肆其妄誕之宣傳、美國態度、殊令吾人驚訝!第一次世界大戰之時、英國曾將美國騙入戰爭旋渦、大戰以後、美人醒悟、於是痛恨英國之狡詐、而排擊其宣傳、爲時幾何、今日重蹈覆轍、行見美國於最近之將來走入不必需之戰場也!(完)

世界珍聞及其他

英國的情報人員 正式的與非正式的 極端必要時亦請女間諜

情報工作在英國、一般人認爲那些情報人員是怪物、的確、七個情報組中外交部的工作人員是最可疑的、他們可以被派到英國外交官員不能行使職務的地方、例如、一個政府的變換、及其條約的簽訂都由情報組操縱其事、當局對他們所幹的事、不加來涉、這實在是我們應該注意的、

說到情報工作人員的效能、有很廣泛的範圍、例如、一封信從德國海軍根據地到達倫敦、表面是公開信箱的方法、看來沒有危險、但這封裡用化學藥水寫着一個潛艇襲擊某某日開始的消息、這個情報便是英國間諜所用的伎倆、

一個退休了的保險公司必客、在中歐作過幾年買賣、熟識巴爾幹國家的複雜情形、當任何危機醞釀時、他就借了『看看他的投資』這句話、到各處走動一番、外交部常得到他出乎意外可靠的情報、

情報部在極端必要時、也僱用女人、前年一個英國女間諜、很漂亮的姑娘接受了戰爭部的請求、加入一批在英國居住的蘇俄人群中、後來果然發現這群俄人是專門打聽英國軍事秘密的、新造的十四吋海軍大砲、由奸細把圖樣供給他們、因爲這位女間諜的精明、一群俄人被一網打盡了、

至於正式的情報人員、各式各樣都有、不像上面所舉的流浪式的非正式的間諜、至少正式情報人受過形式的訓練、由小工作升到大工作、施引他們由誘騙所積而得的技能、不過這種正式間諜、大半薪金微薄、而且所遇到的危險、也比非正式間諜多、

其次、所謂有名間諜還須防衛外國情報部所弄的玄虛和加在他們頭上的圈套、例如、不正確的謠言就得施展你的手段去探聽、發揮你的判斷力、舉個例說、敵方透出消息說『一西線我方某部防務未能按時完成』、這無疑是誘敵之計、因爲另一方面、敵方的大砲已瞄準來路了、關於這種應付方策、常常由特務部去查考其眞僞、特務部是戰爭部情報組下的一個組織、

情報人員最好的消息來源、便是多和難民認識、從前曾有一位德國軍火專家、扮了一個難民、而騙得英國戰爭部相信、他証明在營中受管數次而逃亡、可是一個卸任的新聞記者見到了他、但起數年前曾在柏林警察司令部晤談過、因此這位扮難民間諜立刻被扣了、

◇滿映明星李香蘭…◇ ◇…離京赴牡丹江

滿映歌唱明星李香蘭、由鮮抵京、即刻登台歌唱、十八日在豐樂劇場演畢、因李香蘭久不在京公演、滿映當局於十九日午後二時、在滿映講堂歌唱數曲、特別招待各界關係者、二十日同伴奏音樂團一行乘亞細亞號列車離京赴牡丹江云、

◇德軍需馬鈴薯成袋往軍艦中搬運情形

第143局 保障堅牢 (擬先和)

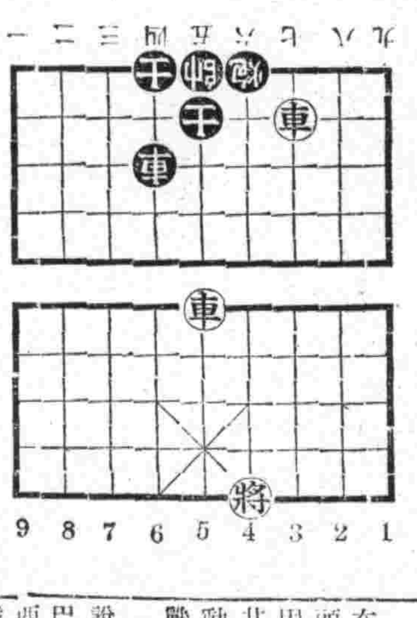

九八七六五四三二一

9 8 7 6 5 4 3 2 1

●公私安堵着法

車五退二、砲六平七、又紅方六、三路紅馬(上角馬)見作紅砲適譜名藏鋒斂鍔亦同一和局、

豐鎮無邊和尚圓寂 享壽一百二十九歲

豐鎮縣城內南廟正覺寺、主持人無邊和尚、於本月七日下午十二時圓寂、享年百二十九歲、同時該寺山門外石獅一對、無故墜落倒地、以致一時街談巷議、引以爲奇、記者爲好奇心驅使、翌日午後、至該寺採訪經過、爰將詳情陳述於左、以供諸君一閱、

生前略歷、按無邊氏、原籍河北涿州、生於嘉慶二十五年、咸豐四年在北京禪佑山抽雲寺、起始受戒、法名無邊、民國四年、始來豐川苦修、首於代海灘、建築化寺、彌修晉北坡路僕寧靜寺、及民國二十六年十一月二十四日、始主持本縣正覺寺、該寺原爲頹廢古廟、旋經無邊氏向各方化緣、計籌資二萬餘元、逐次將此浩大之工程完竣、而無邊氏竟爾圓寂、此亦佛家之善果也、

死後哀榮、當記者首至該寺山門前、果見石獅一對、相向仰倒在地、旋據該寺淨善和尚云、『我師父臨終時、忽聞山門轟一聲、我師便云去矣、遺囑衆僧徒、苦修寺院、竟爾圓寂、既出視之、雙雙石獅倒地、此亦神靈之感動、』日來一般善男信女、前往致祭者、絡繹不絕、即將於誦經七日後、即以佛體舉行火葬、想屆時必有一番盛況云、

所謂閃電戰術

『閃電戰術』這名詞、在這次歐戰中所以大出風頭、成爲家喻戶曉的原因、不外是得宣傳之力、其次纔是實際的驚人行動、引起世界人對『閃電戰術』發生『恐怖感』。據當時未開戰的宣傳、說是一小時內、空軍出動巴黎倫敦頃刻夷成平地、西線英法聯軍亦隨之殲滅!、這種可怖的宣傳、繼續不斷、使英法兵士在戰壕中陷於恐懼與不自信、等到德軍一出動、就更缺乏戰意了、實際『閃電戰術』這名詞還得歸功於宣傳力之大、

各國名稱之由來(續)

『印度』Ludia這個名字就是印底斯河通過的意思、

『新西蘭』Newzealmt荷蘭的航海家塔斯門jasman發現新西蘭的時候、他以爲這島很像他國裡的西蘭島、所以叫他新西蘭、

『波斯』Poisia波斯人叫他們的國家爲Tran波斯的意思是『波斯教徒的土地』、

『葡萄牙』Portuga這個名字是從PortusCale來的、是羅馬人給代奧伯陀Opoto城的、名稱有『蓋爾海港的意思』、全國的名稱即由此而出(沈睿)、

英文字裏有多少字?

我們若請了十個大學者同答來個問題、各人說的答案各不相同?幾年前英國有個大學者說英文裡一共三萬八千字、但是有個另外更著名學者叫作麥克米勒ProfessorMaxMuller是個大學教授對於文字最有研究的人他說英文裡有十萬字、倘若將英國人平常說話的俗音字、和英國古時用的字都算在一起、英文的字數可就有四十萬了、現在英文的字數仍繼續增多、工業上及科學上新造的字都加了進去幾年前英國出版一本新字典、據他們查起來說那字典上關於電學和電學用其上的新字就加了四千多、其餘別的技藝和科學上增加的新字也不在四千以下、但是我們普通用的英文字並不多、莎士比亞一生的著作裏、只有一萬五千個不同的字、彌爾頓Milton著的失樂園記Patadrssolost裡只有八千個不同的字、舊約全書OldJestament裡不同的字、却還不到六千、英國有些鄉下人平常只要八百個不同的字就夠用、至於美國用的普通字也只一兩千光景、

二百年以前 音樂譜發現

塔斯社莫斯科消息、一七三四年之維納斯著名普樂書、已在赤諸維言發現、該書仍完好如物包括傑斯亞諾之名詩多首、該詩係由馬賽路製成歌譜、

今日放送節目

無線電

三月二十九日(星期六)

午前

七、〇〇(新京)國歌建國體操唱片

七、二〇(新京)格言

七、三五(大連)初等日本語講座

八、〇〇(新京)清晨音樂 大提琴與鋼琴二重奏 奏鳴曲C長調 貝多芬作曲)

八、四五(新京)建國體操

一一、〇〇(齊齊哈爾)家庭講話兒童玩具之選擇與指導方法 齊齊哈爾市公立北關國民優級學校教諭崔凌芳

午后

〇、〇一(新奉)新聞

〇、三〇(新京)土曜音樂室內音樂一大進行曲『躍進滿洲』二日本舞曲外一曲 新京音樂院

一、一五(奉天)經濟市況

四、四〇(新奉)新聞氣象

六、〇〇(哈爾濱)兒童時間 偉人軼事王陽明 哈爾濱市公立馬家溝國民優級學校校長李逢春

六、二〇(新京兒童新聞

六、二五(新京)中等日本語講座

六、五〇(新京)日本語新聞

七、〇〇(新京)新聞告知政府公報繼續(奉天)新聞告知夜間節目豫告唱片

七、三〇(新京)講演 戰時下德意志的國民生活體制 張輔三

七、三五〇(奉天)放送文藝之夕——滿洲放送文藝協進會奉天支部推荐作品一兒歌1歡迎文藝之夕2小弟弟3小寶寶4放送文藝之夕唱歌小兵隊 奉天市私立伊斯蘭國民學校學生十二名 編曲指揮馬鳴珂 二奉派大鼓 覺後言(陳蕉影作)霍樹棠外三 放送小說 獻醫 張(川兵作) 奉天放送小說研究會 四相聲 寶貨(陳蕉影作)白萬銘外一名 五、詩歌朗讀 旅愁外三章 原作者成弦 六話劇 夜店 編導未名 奉天放送話劇團

九、三〇(齊齊哈爾)評詞七俠五義(二二〇)金慶鼠

一〇、〇一(新京)新聞氣象繼續(奉天)氣象新聞告知明日節目豫告唱片

一〇、三〇(新京)舊劇 朱痕記 吉林鐵道局舊劇俱樂部

肺結核

病因

肺病之由來因結核菌之作患，這種病菌在世間到處都有牠們的存在，體質輭弱的人偶一呼吸即有傳染之危險。

病狀

消瘦，吐痰，痰中代血，盜汗，氣虛，發燒，怠倦，失眠，口臭，食慾減退等。

治療

治療之法須先增強體內之殺菌力，旺盛食慾，增添血液，充實營養。

服藥

「若素」最適於肺病患者服用，」牠含有豐厚的營養，有增血殺菌的效力，而且「若素」有調整胃腸的功効，所以牠能增加食慾，強化體質，患肺病的人請速購用吧。

奉天市信濃町十七番 若素製藥株式會社

藥價

錠劑 二十五日量 一元六角

粉末 三十日量 一元六角

去病延年

若素

治愈 痔漏淋病

敝人患痔瘡多年初得時肛門刺癢並疼痛偶爾乾燥每逢大便下血甚多在肛門兩旁長出二個疙瘩內裡有管嗣後又在肛門兩邊長出數個小包疼痛甚劇不到十天包即潰破出膿血很多瘡口自封自破各處診治時好時犯此病一年比一年沈重肛腫腹破爛數塊痔管流膿流水腥臭難聞行步困難坐臥疼痛大便時更爲困苦成爲痔漏敝人十幾年的診治受盡針刺刀割之苦服藥無數終無功效春秋更重苦悶亦極閱報見有感謝玉德堂男女痔瘡內服斷根藥(滅痔丸)敝看完報即遣人購來兩盒服後很有奇效未服完將我久治不愈的痔漏完全治愈眞是痔漏之神藥再有敝內弟李世林患淋病一年多今年又患破傷魚口甚重尿道腐爛濃水淋漓小便時痛澈心腑夜不安眠服藥很多屢治未愈在玉德堂支店買的『撲毒丹』一十付服『滌淋丹』一十付服後即將屢治不愈的破傷淋病霍然治愈敝等感治愈之恩無以爲報謹將愈病經過登在報端申謝意並介紹男女同病者購服此藥而同享健康之幸福是敝所慰也『滅痔丸』每盒四十付六元五角『撲毒丹』十付五元『滌淋丹』十付五元治男女各種淋病△外埠患病者購藥去信即可△玉德堂藥店在奉天大南街二段八號支店在奉天北市場登瀛泉東鄰路北樓房便是

感謝人奉天工業區彌發長 田豐年 李世林 同啓

紅色健通丸

註冊 參天堂 商標 682

頑固便秘也能立刻暢通

參天堂紅色健通丸 空前絕後的靈効

因便秘而起之諸症

特長

〇味美適口〇量少効大〇連用不成習慣〇小兒老人孕產婦及身患腎臟病或心臟病的人也可安心服用〇價格極廉

昨日的痛苦今日的快樂 嗜好鴉片的人也很歡喜

謹防假冒

發行處 日本大阪北濱 參天堂株式會社●各埠藥房洋貨舖等處均有代售

▲司法界必備之良書

指紋學之理論與實習

模造紙精印三百餘頁附圖四百餘幅精裝一大厚冊實價國幣兩元五角外埠加郵八分

●日用酬世:常識寶庫

應世文件作法詳解

全書一大厚冊實價一元六角外埠加郵八分

函購方法 請利用振替最爲簡便如有不明之處請至貴地最近郵局詳詢可也郵票代價十足通用如欲掛號郵寄另加掛號費八分否則丟失不負責任現因郵局代金引換停止不收請先匯款

發行所 奉天三友書局

奉天市瀋陽區大西街二段一六九 電話 二五三四九 振替口座 奉天五六九〇

全滿書局均代售

最可怕肺病

肺病吐血

益壽丹

其效迅速

▲從前死於肺癆病的都是宛枉死的目前患肺病的都可以不死的肺癆病有了救星

▲益壽丹治一二三期肺病有奪到病除之効數千年來無藥可醫

肺癆病不難治 益壽丹非奇藥

難在不能攻破肺癆菌 奇在殺菌化痰清肺理氣功效力

▲肺癆菌繁殖於肺部所到之處便破壞損爛成空洞故極難治療益壽丹藥力直接達於患部而殺盡肺菌故無論一二三期肺病均能克奏奇效即無病者亦宜豫防先服益壽丹以避免肺病之傳染可保終身無病延年益壽也

定價 每盒十二付國幣七元 外埠函購加郵費一角

發賣本舖 國瑞藥店 奉天市小北城門外西頭電車道北

司保明·眼藥

靈藥司保明 尚能治眼睛 痧眼與痠眼 火眼或雲矇 雀盲風淚眼 羞光並畏明 一切眼科病 均有治愈功

「全國各大藥房均有代售」

總發賣元 滿洲製藥株式會社

●本報文藝徵文三等當選●

黎明 (15)

◇克大作◇胡鷹畫◇

打魚不是正行……放火……早先抓着放火的都往火堆擲……〃他笑起來了、

……哈！哈……一口飯噴到銀棣的臉上、趙太太瞪了眼睛、這老東西眞賤！

……

門外竟的有一再吵嚷着走進來了、依平日來說不用聞這都是打所城里消息的、但是今天却不然、臉上都帶晦氣、其中高格的那個是王家湯鍋的掌櫃的王財、總是爲了失火的事性、他們忘了趙五爺昨天從城里回來、趙五爺端正的說、

昨天從城里回來的、

身子太乏、今天早上所說失火了！受驚！受驚！

王財和同來的四個人、都忘掉剛起城里的新聞、王財這樣的哭着說、

受驚！那道小事、我得出這口氣、我從城里來就有這點小生意、都給我燒了、我也沒得罪誰、我也沒作過損、趙五爺你得給我出口氣、這火頭我想跑不他這兩個人、李勳、不！李三癩子、他半月以出到我那裡去買驢肉、前回家又回來、說少了一兩二分、他把肉放在家裡了、要許我、以後上就氣着說、〃給你他亮〃、現在眞給亮上了、還有一個是打魚的石松青那黑奴、

趙五爺聽到這、腦袋立刻是動出來兩條黑影子來、這兩個小夥子、不用忙、野鷄難逃出獵夫的槍、那年因爲猜拖吃西瓜的案子、和李三癩子三年搭話、今年爲了秀姑的事、石松青他敢談戀愛！這眞是讒會、如果乾溝村沒有這兩個小夥子、早就起來了、他再三再四的在腦袋里盯着關了、又想起、早上李勳來給送信說石松青放的、其中一定有個鬼應心、他們這兩個壞極、還咬起來啦、大概總有五相陷害的意圖、不用說、爲了情、爲了秀姑這小丁頭蛋子、這年景可了不得了、一定要剷除！

〔喂！王財、一切我能辦、把你家的損失抄給我、你不用往下說了我都明白、完啦好辦、……只要你 犧牲 幾個錢、出氣倒不難、

王財照例恭維趙五爺的、這件事未等着說、他就明白了、不怪人家出息、人家……那樣都好、城里還有人、喜出往外的說、

趙五爺、那太感恩不盡了、要重謝！重謝！

……

〕哈……哈……

趙五爺得意的狂笑起來了、

出乎人的預料以外、趙五爺從城里回來遇見這回事、失火是小事、而趙五爺將來的手段是大事、以趙五爺的槍閣火塲爲本題、乾溝村的寂寞、反而緊張起來了、有的說、趙五爺一定把火頭抓來倒上洋油點天燈、有的說、一定送到城里去槍斃、有的說、也許多咬幾個、不知誰倒霉、◇

婦女週刊

戰時下物質缺乏之中 婦女極力防止意外

（馬靜）

衣食住三要素

現在是春天了。春天是風和日麗。景物宜人。春風徐徐。薰得一遊人欲醉」。所以人們當此春天的時期。多半好逸惡勞。對於居家日常生活不緊要的事務。就不謹愼的毫不留意去操作。因之一點不注意。便是引起大禍的根苗。尤其在東亞聖戰下。物質缺乏之中。防止意外的發生。實在是居家中一件大事不僅是男子應當最注意的事。而且我們婦女們天天居在家中。更是時時刻刻萬不可疏忽的事情。所以對居家衣。食。住。三大要素。乃是人人所不免的事。就得應該確實防止意外才好。

衣　居家男女所穿的衣服。無論單。裌。皮。棉等項。隨着一年四季變次更易。以便穿着不落伍。而很入時的。但是對換下來的衣服。應洗的洗。拆的拆。晒的晒。各種工作完了趕緊收拾起來。以便應時更換。否則婦女們對衣服洗。晒之後。不加十分注意的話。就許被人偷去。或是拆完了衣服不去洗晒扔在一邊。不聞不問那們就容易被虫蝕或黴亂了。豈不遭受莫大之損害。於物質節約對策上也有很大的影響！

食　關於每天三餐。多半操之於婦女之手。然對火爐。炕竈等處處用『火』『柴』等項。務必愼愼小心。須知『火』。能利人。而又能害人。偶一不愼輕則喪財。重則還有人命相關。這是多們不幸的事件。『飯』多須蒸熟而後食之。豫防疫病浸入。冷食最易傷胃。還容易閙痢疾。腸窒扶斯以及不正的雜症。這是於人的身體健康上受有極大的刺激。所以對食一道更須格外注意。

住　朱子治家格言曾說過。『黎明即起。洒掃庭除。』旣昏便息。關鎖門戶必親自檢點。這就說是居家無論男女。處處要清潔門戶關鎖更須嚴緊。以防止意外之發生。所以婦女居家。第一要謹防火事。對易引起火事的木柴等。務必整理清楚。愼勿任意堆積。門戶嚴緊防止竊盜附近住戶更須選擇損益。所謂『居必擇隣』者是也。

以上衣食住三要素。實在是槍後的國民居家主婦們極應時時刻刻特別注意。以養在戰時下物質缺乏之聲中努力防守之。

春天白喉痧 母親對幼兒應注意

·紫·

據統計每至四月患白喉痧之小兒即頗形增加。滿洲初春 因蒙古風吹 來沙塵。故咽喉易受損傷。又因節氣變化身體之抵抗力減弱。因之易爲病菌所侵而發病。白喉痧如治療遲悞。即有關生命。故幼兒之母親育兒常識。須明瞭該病之病狀。及預防看護之方法白喉痧初發時是食慾不進。全身倦怠。驟下不良發熱等症狀。一歲至五歲之小兒。多罹此病。蓋此期間內感染率。較高故。小兒降生後即有其此之免疫力者。與不具此免疫力者。此點應記憶之。其生免疫力者。乃其血液一CC中含有 五十分之一乃至百分之一單位之抗毒素（免疫體）該抗毒素之有無視其細克氏之反應（將白喉痧之毒素注射於胎內。視其結果爲陽性或爲陰性。乃得判明。如其反應爲陽性。則爲罹該病之素質如爲陰性則無罹該病之憂）此種診察求之醫生者。必能隨時得其應付故小兒誕生六個月後必須就醫診斷而勿懈弛以免將來之倍加煩惱（生後六個月以內之小兒因尙有母胎傳之免疫素存在故雖判明細克氏之反應爲陽性則斷勿怠慢。且一歲至五歲間罹病之小兒死亡率尤高。故豫防注射乃爲必要。豫防液乃白喉痧之精製納阿那特克辛（Anatoxin）注射此液。則免疫力可至一〇〇%。且持久期間可至數年。故可無罹該病之憂。該注射一歲至三歲之間。無副作用。五歲以上。則雖豫防效果較大。但副作用甚强不適注射也。

在聖戰下日本『槍後之女』忘却胭脂與修飾。爲其祖國國防挺身從事各織。木工塲工作。以纖細伶俐活動。頗足發揮其女性美。若我國婦女界在現代下極應群起效法。而增興亞女性之光。圖爲日本職業補導所在工作情形。

從讀雜誌的態度來鑑別 女人的性格

〔桂芬〕

一個女人漫無目的地在翻一本雜誌。突然在某一頁上停止了。那是第一篇引她注意的題目。留心點吧。你由此可以多少地知道這個女人的性格。

如果使她停止讀下去的是一篇敎給她美容祕訣的文章。她大槪未曾結過婚。但已決定如有機會不再孤獨地生活下去了。你不妨追求她。

如果那是一篇愛情小說哩。也許她還很年靑。

如果那是一篇如類似『妻子如何才能帮着丈夫抓獲某種誘惑?』一類的文章。那末。她無疑地已經結了婚。但却不能十分保證着她丈夫的行爲。也許還不大相信這個爲之作敵燒菜的人哩！

如果那是一篇烹飪所法。她是很愛她的家庭的。她也不憂愁着她丈夫對她怎樣。

如果那是一篇討論國際問題國家大事的。她將是一個文化婦女。或者是一個對任何事都較有把握的婦女吧。

如果那是一篇討論孩子的養育的。那末。她一定已在爲她的第一個孩子與一切病魔鬥爭。

如果那是一篇討論美的文章而其內容是說美。歸根說來。並不是什麽東西的。那末她一定從未得過美的競賽獎品——也許就從未參加過這一種選擧。

如果那是一篇對於事業的指導。那末。這個女人一定有很大的野心。而且、她對於婚姻的意見、會以爲她自己不適宜於結婚的。

如果她看時裝之頁。她一定是交際塲中穿得最出色的人。

如果她一直把一篇小說讀完。那末。她的生活她太單調了。她的性情也一定較爲燥急。

留心你朋友怎樣翻看書報吧。那將給你一個提示。一個寶貴的提示！

詠婦女切忌艶妝

張莘芳

鴻案妻容庸。驚鹹女貌莊。本來皆艶質。切忌又濃妝。井臼須親理。羹湯待爾嘗。木爲中婦履。布是小姑裳。柳葉描眉綠。梅花貼額黃。翻成新國俗。依舊照家常。審鏡釵環古。蘭閨筆墨香。鄰公階下婢。盡解頌詩章。

主婦對嬰兒應注意的事

乳兒因爲不能充分表示自己之意志並感覺。所以爲其哺乳者。或完看護責任者。對於哺乳更衣。屎尿等。非加細心注意不可。

衣服。衣服是爲保持體溫而着的。固無飾以綺羅的必要。但宜保持清潔。貼肌衣服。以棉布或紗布最好。不可用毛織物。特別是貼身衣服的針眼。如不儘量細密。嬰兒手足的指甲。便會牽掛線上。而受想不到的傷。還有兒童衣服。千萬不要有使其過厚的傾向。總以恰好爲宜

襁褓。以晒棉爲宜。乳兒因爲一日散尿二十餘次。非始終更換襁褓不可。濕着的衣服和襁褓。妨碍體溫之調節。使皮膚糜爛。障碍睡眠。

洗浴。小兒生後一年左右。每日宜使行溫浴（攝氏四〇度前後。洗五分至十五分鐘）。面部特別是眼睛。宜用清淨的微溫水。以專用藥布洗。浴後用已乾柔而溫的毛巾輕快的擦拭。特別是頸部。腋窩。股間。陰部等有皺襞的地方。仔細拭淨。以亞鉛華澱粉敷之。

抱法生後三個月。因爲頭部尙不十分結實。所以應以前胸爲枕抱着。在頭部固定起來。應注意於正直的抱法。時時左右交互。勿使脊髓彎曲。（初）

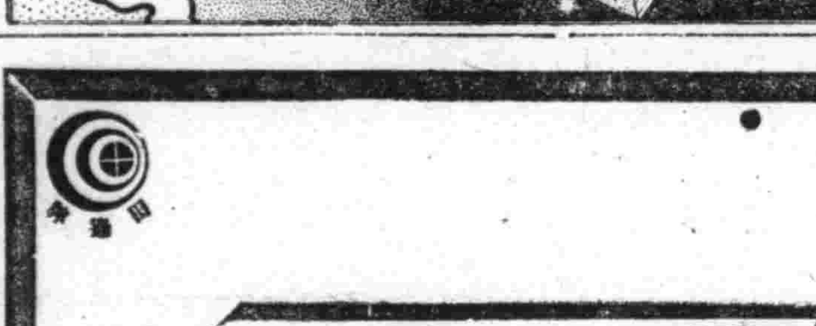

●主治效能●
此藥專治脾虛胃滯消化不良停食積氣吐酸嘈雜胸膈悶飽或多食油膩生冷宿食不化吐酸腹痛肝胃氣痛胃火胃寒反胃噎食凡屬腸胃各病服之特效

製造發賣元　奉天小南門裡　蔭華大藥房　電話（四）二〇九三

咳嗽：爲呼吸器病之根源

久咳傷肺，古有明言，咳嗽若不從速調治，事實上亦極易波及氣管，肺胞等之身體重要部位，故咳嗽一出，宜在未呈惡化以前即採用「知蜜子聖」以緩解之。

本品係由知蜜草製成，味甘宛如蜂蜜，效果卓越，遠勝市售一切麻醉性止咳藥劑性質和平，全無催吐及妨碍胃腸等危險，其特長即能緩解粘膜充血，潤澤喉嚨，使氣道通暢，袪痰鎭痙，凡百咳嗽，均得服用，小兒夜間咳嗽，倘於就寢前用之，更能達到終夜安眠目的。

各地大小藥房　均有出代售

知蜜子聖　チミツシシ

包裝　五〇瓦　一五〇瓦　三〇〇瓦

東京市日本橋區本町　株式會社田邊元三郎商店
奉天市靑葉町　株式會社田邊商店

TA.64

人皆有興趣我獨無

虛弱的兒童、因爲容易感覺疲勞、自然沒有運動的興趣但如能服補血强壯劑以改造體質、那末、就可與普通兒童一樣活潑。

保利他民是以牛乳蛋白質爲原料、利用人工消化法而成的阿米諾酸劑、幷有乙種維他命的配入、具有特殊補血强壯作用、尤宜於消化不良面黃肌瘦的虛弱兒童。

包裝　一五〇入　二五〇瓦　五〇〇瓦

各大藥房均有經售　（詳細仿單函索即寄）

總發賣元　武田長兵衛商店　日本大阪市東區道修町
滿洲總發行　滿洲武田藥品株式會社　奉天市大和區春日町

40(5)163

補血强壯　保利他民　ポリタミン

730

盛京時報 晨刊
光緒卅二年(明治卅九年)創刊
盛京時報社

時論

今日之中國（下）（徐良）

最近中國朝野名流爲推進東亞新秩序起見。發起東亞聯盟中國總會。其主要會綱爲（一）政治獨立（二）經濟合作（三）軍事同盟（四）文化溝通。此項運動意義甚爲深遠。中國總會之組織。亦極爲廣大。汪主席於開會詞中。曾謂東亞聯盟。即在使東亞各民族國家。本於獨立之立場而爲共同之行動。所以東亞聯盟與建設東亞新秩序兩者。用語雖有不同。意義實則一致。已將此項運動之眞諦。闡述甚明。至其組織及人選。則除在首都設立總會外。各省市視實際之需要。設立分會。人選則推汪主席任中國總會會長外。復延聘各黨各派有名人物。各委員會主任及其他委員。均儘量以專家充任。自經此總會成立後。東亞復興益有具體入手之方。在互相尊重主權及領土範圍內。得自由行使其職責。以期達到東亞永久和平。共存共榮之目的。

國民政府在簽訂條約後之短時期內。爲穩定金融起見。由財政當局成立中央儲備銀行。在南京設立總行。復在上海設立分行。其餘蘇杭等重要都市。不久亦將設立分行。所發行之新法幣。逐漸推行。信用卓著。極爲人民所歡迎。此爲復興事業至要問題。是以用全力以赴之。關於民食問題。際此米珠薪桂。生活艱難之時。行政院特設糧食管理委員會。俾人民不致受缺乏與過度昂貴之虞。

工廠礦山等自友軍表示移歸華方管理後。工商部設有接收日軍管理工廠委員會。以辦理接收事項。交通鐵道均設有專部辦理。路航郵電及公路等要政。一切照常進行。人民感覺便利。治安則警政立有專部。所有首都警察廳及各省警務處。均歸其管轄節制。軍事亦有軍事委員會軍政部。蘇浙皖綏靖司令部及軍事參議院之設置。均積極擔任防衞訓練等工作。十閱月以來順利進行。頗著成效。

至於文化溝通。則有中日文化協會及其他兩國人民關於學術上往來。如去年工商部長梅思平氏赴日講演及日本各大學教授來華講演等。

以上諸端僅舉其大者。可見中日兩國人民對於條約之精神與條文。俱能身體力行。以期達到共同之目的。抑尤有進者。吾人之和平運動。純由良心所驅使。細察人民喁喁望治之殷。實已普遍潛伏於全國。爰應時勢之要求。循此和平大道。勇往邁進。內則修明政治。期得民心。外則履行條約。獲得友邦。瞻望前途。雖事艱任重。然沉着應付。鄙人敢信其終有濟也。

要買各樣雜貨請去 三中井百貨店

松岡外相在柏林與希總統 二十七日會見

對於歐亞根本問題 開誠交換兩者意見

【伯林二十七日電】松岡外相與希特勒總統之歷史的第一回會見、自二十七日午後四時至六時二十分、亘長時間在總統官邸舉行矣、所會談者爲關於兩國國策根底上極重大者、故陪席者僅有里賓特羅甫外相、大島與特兩大使及通譯修米德公使、十分鐘前、松岡外相於外務省儀典局長迪爾森白克氏引導中、由宿舍比爾威宮出發、自達丁妹丁迄威爾西姆廣場、民衆群集、外相於歡呼中、抵總統官邸、首作初次會面之堅固握手、繼恭於本日午前、外相與里賓特羅甫外相間、互數小時之協議、結果更由外相與希特勒總統間、對此根本的重要問題、開誠交換意見、對於根本方針兩者意見有完全一致之模樣、其內容可由非公式發表窺知者、爲對於現下一初以友好親善精神協議、確信亘歐亞之根本的重要問題皆在協議之中、原預定此次會見爲四時至五時之一小時間、自五時在總統官邸前廳、由希特勒總統與相對德國民衆致辭、但因協議似非常深入較定刻超過一小時猶未終了、迄午後六時二十分、始告終、（圖上希總統下松岡外相）

在阿爾巴尼亞前線、向某地進軍中之意大利山嶽部隊、

外相之起居

【柏林二十七日電】去年秋莫洛特夫蘇聯外務人民委員於柏林滯在中、在訪問柏林、早有預備、遂機會空襲、此次松岡外相未見英一機之姿、在比爾威宮之第一夜、和平中渡過、前夜於大使館邸與大島大使懇談之松岡外相歸邊時爲十二時許因旅途中疲勞素日早起之外相、二十七日較往日起遲、七時半許起床、午前十時四十五分、松岡外相以下大島大使、陸海軍武官一行、於溫丁林丁廣場市民歡呼中抵無名戰士墓、恭捧花圈後十一時赴威爾西姆斯哈非街七三號外務省與里賓特羅甫外相作第一次會談、此會談於兩相外有大島與特兩大使列席、是日里賓特羅甫外相早已恭候觀至門前迎松岡外相市內交通最輻輳之威爾西姆斯哈非街、交通停止、嚴重警戒、

在德外長招待宴上 互相酬酢和氣融融

又電松岡外相與希特勒總統會見已畢、在威廉廣場民衆歡呼中辭去總統官邸、八時出席愛司普拉奈德旅館之李賓特羅甫外長之招待宴、席上李賓特羅甫外長致辭曰、去年九月二十七日、三國同盟成立、即期待松岡外相之訪德、今日乃見諸實現、茲該外相既入柏林、非僅德國政府當局各界軍民等之喜悅、抑亦德國國民全部之喜悅云云對於外相訪德、頗致謝辭、況松岡外相、從來力倡日本脫退國際聯盟、常與德國同道、則其訪問德意兩國、三國關係、更臻緊密化耳、松岡外相對此、先對於李賓特羅甫外長之招宴、表示深謝之感謝、次則盛讚三國同盟貢獻世界和平者至大云云、在和氣靄靄裡散會、

三國更增緊密 意報蓋達所論

【羅馬廿七日電】意大利國民日報主筆蓋達氏、廿七日以『爲新秩序』爲題、關於松岡外相之訪歐、與三國同盟、論述如左、

吾等日德意三國之同盟締結以來、已以昨廿六日告滿六個月、其間由於同盟締結、歐洲與遠東所連結之政治的關係顯然緊密化、已能全立於同一戰線頗堪特筆讚述、而英美兩國對此三國同盟之團起反對、不但未得逞其手腳、反而美國之輿論因此而激化即羅斯福大總統之干涉歐洲政策、概係、破壞美國傳今由於日德意三國間之如何、於政治上軍事上有偉大之力量而英帝國主義對由於三國締約而將完成之歐洲及東亞之新秩序猶試行最後的反抗、當此之際松岡外相之訪歐、於新秩序之完成上、頗爲重要松岡外相於伯林、亦已與希特勒總統會談、該外相爲關於日本之脫退國際聯盟、三國同盟締結、有特偉大功績之人物、意大利對於日意關係之由於此來訪之更加緊密化、頗爲期待、又因此次之訪問伯林、羅馬及莫斯科、三國同盟今後之狀態、將更加一層積極化云、

德軍發表 佔領亞克拉

【柏林二十七日電】德軍司令部發表

一、三月二十四日早朝、德意機械化部隊於三月廿四日之早朝、已占領亞非利加西德蘭灣岸之西克拉地方、

一、二十六之爆擊德機隊於大西洋並泰晤斯河口擊沈約三萬一千五百噸英商船、

一、據其後之報告、德空軍擊沈英商船二隻、共計噸數達七千噸、二十六日中共計德軍對英商船之擊沈噸數已達三萬八千五百噸、

一、德爆擊機隊於英格蘭周邊水城對英商船十隻噸數四萬四千噸與以甚大之損害、

一、於地中海之德爆擊機隊亦襲擊英大護送船團與以甚大之損害矣、

德大兵集猶境 最後通牒猶哥已經接受

【紐約二十七日電】據AP伯爾格德蘭電云猶哥新政府已接受德國最後通牒同時於猶哥國境德兵集結兵數已達一百二十五萬並陸續有增加之趨勢、另據一部云、此或尙有疑問

巴爾幹之英美策動 德將徹底淸掃 關心猶哥政變波及國外

【柏林廿七日電】猶哥軍部苦迭打下之該國內不安情形二十七日午後德政府當局亦謂未得公式情報、避免發表意見、傳因此爲加入三國同盟直後之事件、其直接責任者卓比特柯維其首相、馬爾柯維琪外相以下、被逮捕、可見此事件明爲反對前之德宣提攜方針者、德政府對此事變前途、極爲關心、但由猶哥國內之錯雜民族關係判斷、及艾登英外相訪問近東及希臘之目下英美對猶哥又弄其牽制干涉策、鑑於此種情形、於新同盟加入後之卓比特柯維琪政府、於國內在相當困難之立場、一部早已懸念、德國認爲此次政變僅爲國內的現下集中注意其是否成爲國際情勢之重大波紋而防外交下之發展、據德當局迄二十七日夜半所得情報判斷、此政變尙未出國內問題之範圍、事件在極微妙內推移中慮其及於德國希臘問題及其他巴爾幹近東方面之影響、於新政府表明反對樞軸之態度後、爲對英作戰作有効之遂行、一掃巴爾幹之英美策動禍根、對猶哥問題、即以新角度、出電擊的徹底的態度、兩三日中之事態、推移如何、極堪注目、

澄淸之前不免混淆 猶哥或將急轉親德 羅馬尼亞之悲劇與此相同

【東京廿八日電】昨日以來、若以於猶哥斯拉夫惹起之事態、即視爲該國內之親英派策動之成功、恐係錯誤且爲不審實際、蓋若想起去年九月初旬羅馬尼亞所經驗之悲劇、則對此際、頗富暗示、即當時羅馬尼亞、由於四圍之情勢、不得已由二十年來之唯一親英政策轉而參加樞軸、且國王凱洛爾世及基格爾特首相、乃此種事態之責任者、故其退位掛冠、爲不得已者、爾後出現者爲當時之西部羅馬尼亞軍司令官安特乖斯哥將軍之軍事內閣、是以德意志之勢力、更因此而強固、至於此次之猶哥斯拉夫之事態、雖尙有多少相異、然謂大體與羅馬尼亞之情同一概以爲妥當即爲抑壓國內不平分子、從來徹底的英法依存政策之指示者鮑爾攝政之退位、爲不可缺乏條件、而新首相西莫維齊將軍、或將趁鮑爾攝政、哥比齊前首相下野之契機、今後以相當强硬之手段而實現依存樞軸國之政策、西莫維齊將軍與去年十一月辭職之前陸相聶吉齊將軍完全相對立、部內亦具有數之親德意派、按此點觀之、莫如謂猶哥斯拉夫今日之事態、或將因德意勢力之强固、而爲一時的混亂云、

英國首相言明 維持猶哥政府 粉碎德軍之日不遠

【倫敦二十七日電】邱吉爾首相、於二十七日保守黨大會中關于猶哥斯拉夫政變、曾言明維持新政府、大要如次、

英國對于猶哥斯拉夫新政府誓言澈底維持、而堅持到底、英國既得美國之援助、則粉碎德軍之日、必不在遠、是以大可聲言勝利終歸英國云、

霍前商務長官 就任重要位置

【華盛頓二十七日電】據官邊情報、霍普勒斯前商務長官就任關於武器貸與法運用之一切重要裁斷之重要地位、二十七日該氏誇如次

關於武器貸與法之運用羅斯福大總統及國務省財務省、陸軍省、海軍省等決定之政策、將由連絡委員會實施、連絡委員會之主要會之主要機能、爲對英國及希臘、蔣介石政權、適用武器貸與法之職司、

一、供與必要資材之量及交出時期之決定、

一、資材分配

北非英軍攻陷 阿都市哈拉路

【倫敦二十七日電】英政府發表二十七日於北非戰線之英近軍、猛攻結果已將阿比西尼亞第二大都市哈拉路凱利攻陷云、

泰對新領土 正忙於管理

【盤谷二十七日電】泰國政府對於基於東京調停會議結果安南割讓之新領土、考慮行政管理中、據當地新聞傳稱、關於該地方適用之法律、決設特別委員會制定之委員已任命又新領土內與主要都市連絡之民間航空路、最近之將來可實現、銀行及其他各種商業機構設施亦在計畫中、

學校教練担當者 會議第一日

【新京專電】爲謀充實學生學校教練之學校教練當務担當者會議、第一日午前九時、在民生部講堂舉開、宥木田教務司長以及關係各科長、治安部係官、全滿各省及新京特別市於特約事務担當者二十餘名出席、於宋同教育司長訓示之後、由武岡事務科長、說明指示事項、及治安部佐佐木上校之講演、其次爲各担當者報告情況、並關於豫算之件、協和武器庫建設之件等、懇談、至於第二日（二十九日）、繼續遂行事務協議、

美國盡力阻止工潮 勢將發動强制調停

【紐約廿七日電】軍需工業之罷業、次第有蔓延之兆、尤其爲國防工業根幹之製鋼業之罷業、多與航空機、造船、汽車等國防計畫之重要部門、有直接影響、將導罷業息業波及全國、而鬥爭中之貝斯雷罕製鋼所、雖會社側與職業別組合代表者間一度成立協定、然罷業仍然繼續、從業員側之態度極爲强硬、故聯邦爭議調停官發表近將取斷乎處置之聲明惟其成行仍然混沌按現在之形勢觀之急速和解之機會、殆完全不見結局將由國家權力促成强制調停之發動例如巴金斯勞働長官、二十七日發表應附於新設之國防勞働調停局審試者、有四會社之爭議、而該長官出以籍既存之調停機關、終難期其解決、且此等會社、均與國防計畫有至大關係、故其罷業必須斷乎中止、之强硬聲明、而聯邦最高調停機關之第一回會議解決如何、已不爲各方面所期待、是以頗値注目一方不屈於政府側强壓之勞働團体、有擁護既得權益之勢力、亦値注目、如密爾瓦基之阿里斯齊亞爾馬斯製作所之如罷業指導者、職業別組合側示、不辭拒絕政府調停之態度、此種罷業於國防計畫機構上其意義頗爲重大故據I・N・H誌推定、現在國防計畫之三分之一受其影響云、

兩方形成對立 紛擾或且愈加擴大

【比茲茲白克廿七日電】美國國防生產管理局長官及諸克斯海軍長官、二十六日對職別組合首腦部及阿里斯、嘉爾考斯製造所、命令停止罷工、而馬里職別組合長、二十七日表明對此斷乎反駁之態度、以聲明質問國防生產管理局長官及諸克斯長官以如何權限、對職別組合發最後通牒、對於勞働紛爭、非規定、在勞働省、由聯邦調停部失敗之場合、由聯邦調停局調停乎、對此兩長官辯謂爲勞働者之愛國心、於今國防生產局與職別組合之對立、並形表面化矣、

日軍突登上碣石灣 即向某方開始猛攻

【廣東廿八日電】二十日在海門灣及紅海灣登陸之日本華南精銳部隊、其後連拔各要衝、繼續猛進中、而與該諸部隊互相呼應之日本精銳有力部隊、二十八日未明、冒夜來之風浪、在碣石灣沿岸、敢行奇襲登陸、未受何等抵抗、午前八時半、無血上陸成功、即向○○方面開始猛擊、

【又電】華南艦隊報道部、廿八日發表、日本華南海軍護衛艦、冒前夜來之風浪、護衛陸軍輸送船隊、克服多大困難、進入碣石灣本月午前八時二十五分、陸軍部隊、平安登陸、

灣內水賊蟠踞 水路四通八達

【東京二十八日電】碣石灣在東部廣東省、位於鑑日軍上陸之紅海灣之東部、寬約三十公里長二十公里、共東部灣岸之都邑碣石、乃去陸豐潮陽之要衝、水路則四通八達、灣內一帶因以華南海賊之根據地而著名云、

盛運援蔣物資 日已嚴重監視

【河內二十七日電】最近援蔣物資有盛事向中國境方面搬運之形跡、故安南監視團本部、二十八日派遣林中佐、於雲南國境勞開方面、派遣官谷少佐於廣西國境方面、令之調查實情云、

翼贊會改組政府案 四月一日閣議討論

【東京二十八日電】關於翼贊會改組之陸海軍部共同案參議案、於二十七日已皆提出、故富田、村瀨、伊藤三長官已着手政府案之決定、而富田官長、於二十八日定例閣議散會後、與近衞首相會明說見軍部案、決以急速決定政府案而附議於四月一日定例閣議之方針同時關於統合翼贊會本部事務總長、人選、亦急於與當改組案同時決定、調整、並亦合致政府原案之立案趣旨、惟對於

一、現在之大政翼贊會之局部機構單純化、

二、堅持翼贊運動發足當初之理念、

三、創設副總裁與委員會制、

四、中央地方協力會議之存置、

五、道府縣市町村地方支部組織事不變更、

等具體的、諸點大体均爲同一方向者、即此政府原案與陸海軍共同案之內容、亦略爲一致、

陸海軍共同案

【東京二十八日電】二十七日向政府正式提出陸海軍對翼贊會之共同改組案、已曾經內閣書記長官

晚晨刊共三大張

析居聲明

遼啓者遠等同意析居自立門戶於康德八年三月十五日在遼陽本宅辱承 戚友蒞臨之下將 先君遺產公平分配立有分單各自繼承自今以後 對內對外一切各自負責伏念叨在 戚友照拂實深紉感今後仍祈不棄 倍錫關愛無任感盼

康德八年三月廿五日

于靜遠 于靜銘 于靜安 于靜純 于吳光賢代 同啓

懸賞尋人

啓者茲有陳鴻池者現年五十五歲河北省人高五尺體胖紅臉脫頂發黑棉袍黑棉褲因患精神病外出失蹤遍覓無着家人思念至急爰乃登諸報端希仁人君子如遇該人請速通知本號酬金國幣百圓將人送到者酬金尤厚決不失言儲金以待

小西街三段一八七號電話(二)二二四五號 義誠印刷所謹啓

緊要聲明

敬啓者敝人東亞機械廠經理人張偉恩今於康德八年二月十八日同衆股東議安成立紅賬另外各存合同一份詳情內載以後如有股東讓渡其他等情者得由經理人簽字蓋章方爲有效否者本號概不負責特此聲明

奉天市小西區北興街一段六六號 聲明人東亞機器廠經理人 張偉恩啓

失照聲明

敝有本人領名執照兩張坐落臨江縣紅土崖村珠寶溝屯中則五〇畝下則三〇畝四至同一東至大河西至山根南至水溝道北至大河因民國二十年借農商貸款將該照存於珠寶村公所於康德二年三月間被匪焚火除請補發新照外特此聲明

聲明人紅土崖村 倪秀芳啓

啓者鄙第王明盛俗在工場作工近因嫖賭所致不務正業在外刻僞圖章指鄙名目借錢物等項或在外不法行爲鄙概不負責特此聲明 原籍旅順水石營人

奉天鐵西區南十三路四段 鄙 王明善啓

兌接營業聲明

今有錦州市西街同德潤於康德八年正月收業所有號中貨物舖墊賬目及納稅責任俱出讓與侯鶴齡張敬夫接替日後勿論有何事故與舊東無關同德潤字號取消特此聲明

錦州市 福德潤 戴純厚堂 何潤生堂 仝啓

店員出號聲明

敝號店員趙光烈因辦事疎乎免職此後該員在外無論對於何方發生關係敝號概不負責特此聲明

朝日區揚武街三段理二號義和製材廠經七 王立奎 高登昌 仝啓

滙票遺失作廢

茲有西安文興祥於康德八年三月十八日由西安滿洲中央銀行滙奉天該行照付第七八六號不記名支票國幣壹千圓整不愼遺失敝除向該行掛失領款外嗣後此支票不論落於何人之手一概作廢特此登報聲明

奉天鐘樓北 良友鏡莊謹啓

農商貸款押品證遺失聲明作廢

啓者前以楊永謙名借農商貸款九〇〇圓以敝人領名地照一張作押不愼將押品證遺失除在金川縣公署聲明作廢外該證無論落於何人手內概作無效特此聲明

楊永海啓

募集

一、女子事務員（工場事務）二名
女學校卒業程度通曉日本語年齡二十歲前後者

一、僕役 二名

希望者携履歷書附像片於每日上午來社可也

奉天市大和區加茂町十四番地 滿洲特殊器材工業株式會社 電話(二)二四五九番

遺失滙欵支票聲明作廢

敝號前於康德六年十二月二十五日經由滿洲中央銀行黑河支行滙往哈爾濱道外支行照付二一一〇號正源興名下國幣貳百九拾參圓八角五分及二一一一號廣善萬名下國幣八拾八圓四角八分因郵遞途中均已遺失除業向收滙行辦理亡失退滙手續外用特登報聲明作廢週知爲荷

康德八年 月 日 黑河 信義隆謹啓

願聽經聞法機會來臨

今邀請遼縣圓通寺大法師李善人法號釋覺智該法師道高德重廣施救濟重義之舉不可勝計以致頌聲載道茲經敝人等邀請於本年陽曆四月十一日（舊曆三月十五日）假錦西朝陽縣琉璃瓦村凉水井子靈山寺地方講談金剛經阿彌陀佛經兩禮拜望各方諸大信士君子屆時往聞藉以參考諸佛書經勸善之大意且可以惕寧執迷惡而向善良機難遇切勿錯過是盼

張忠魁 郭鳴崗 何雅新 姚富 安金富 王子和 蘭榮久 滋雲鵬 楊德潤 房慶福 馮衡山 馬得利 仝啓

充實現地機關

滿拓斷行機構改革

滿拓鑑於開拓政策之躍進、假滿鮮拓統合之契機決行本社及現地機構之改革、而以二宮總裁爲中心、樹有具體案、因決定於滿鮮拓統合調印式之四月一日之朝、斷行創立以來之機構大改革、此次改革之重點、爲本社機構、極度壓縮、現地機關充實擴張、強化地方事務所出張所圖現地機能之充分發揚、一方面因滿鮮拓合併、對日本內地人開拓民與朝鮮人開拓民之公正、助成輔導、亦逐重視、從來本社機構之八部二十五科（鮮拓二十九科）、壓縮之存半數、一室、四部、十五科、因此次機構改革現在本社社員一千百餘名中之約五十名分配於現地機關改正要點大体如左、

一、鑑於公社從來之辦法、對開拓團員之部門不充分、決對開拓民之農事、經理、建築、開田等、助成輔導積極化、爲與團公社一體化強化、強化現地第一線之出張所、本年度增加後之四十出張所、從來僅營土地管理業務、今後更行綜合的開拓團之助成、

一、基於現地重點主義、縮小本社機構、担當總括的企畫統制事務、從來之八部二十九課、約減半數、計總裁室、開拓與需品、工務、一室籌部十五課、關於經理本支店經理體制、仍如從前、廢止本社各部經中央地方干涉部內之經理制、改正支店地方事務所等綜合經理責任性、

一、以本社總務部爲總裁室、確立總裁中心主義、明總裁之意志反映及其敏活、新創設開拓部負現地開拓民之歲事建設經理補導助成金融參劃本部的職司、

一、管理工務兩部、合爲土地部、工務需品兩部、亦僅負本社之總括的企畫統制部分、實行機關由地方事務所現地事務所担當、

一、需品事務所有對地方事務所物資獲得配給之使命、設實行機關於新京、奉天、

一、奉天支社爲內地連絡機關所在京城設支社

一、鮮括統合避免機械的合併、依有機的一体化之立場、指導各部公正辦理、

強化時局對策聯盟

具體案即將作成

積極謀克服時艱、徹底的排除第五列謀略以確立在奉各機關高度協力體制爲出發點之奉天時局對策聯盟、其實踐運動之官廳班第二期訓練、業已完了、近移爲總班訓練、由於中樞者、協和會及各機關之人事異動、必然發生人的浮動及其他事情、使更聯盟機構受影響、至訓練後之處置、此際聯盟必須強化、已成全体一致之呼聲、關於此氣運、二十七日之聯盟幹事會席上、吉村幹事（商工公會）已揭出關於聯盟機構強化之緊急動議、即席將作成具体案、委該氏、三十一日再開委員會、着手聯盟之全面的強化、此強化具體案、係依

一、時局對策聯盟之恆久化（規約之一部變更等）、

一、幹事之補充及增員、

一、訓練之再檢討乃至訓練後組織之確立、

一、聯盟豫算恆久化、

等諸觀點、沿百三十萬市民之實體制路線而着手云、

調査中小商業狀況

自下月一日起實施

由於時局之進展、致營中小商業者之困難、已漸深刻、經濟部鑑及必樹立以切適之對策、爲現下吃緊之要務、遂對全滿主要二十六都市實施小賣業經營之調査、對於確立小賣業者運營方針基礎資料之中心調査機關、則委囑各地商工公會、奉天商工公會、按經濟部之指示、近已決定實施之、

一、期日、康德八年四月一日現在、

二、商號或名稱及代表者、

五、營業所在地（本店、支店、出張所、聯號）

四、經營組織、經業種類、

五、資本、

六、兼業及副業名、

七、開業年月日、開業前店主經歷、從業員數、

八、經營困難理由、

（1）同業者過剩、（2）百貨店壓迫、（3）消費組合、購買會等壓迫、（4）與農合作社壓迫、（5）公市設市場壓迫、（6）金融難、從事員難、（7）統制經濟影響、

九、與最接近同業者之距離、在五百米以內者、

十、營業更生策之有無及希望、

鐵道總局舉行

模範愛護村表彰式

昨年度中以鐵道之愛護而進得偉功之鐵道愛護村六十團体（二千六百七十二名）個人五十六名之表彰式、已自二十八日午後二時、於鐵道總局第一別館會議室舉行、參加者、計滿鐵佐藤總局長代理、務子理事、有賀附業局長以下、愛護村則有代表者拉濱綏安家驛愛護村村長蘇翰章君等、各鐵道局管內各三名、共計十八名之村長等、以及其他警護隊總監部多數來賓等表彰狀授與式、並紀念品之分配、並有來賓之祝辭、鐵道總局長之訓示、愛護村代表之答辭云、（圖即表彰式場）

青葉町・北市場各妓館

決向鐵西遷移

將在該處建築四層豪華大樓

依奉天市都邑五年計畫、並爲整理鐵西工業地區、大和區青葉町一帶之滿系妓樓全部與北市場附近妓樓一部、決定向鐵西區遷移、關於滿系妓樓之移轉、在奉市飛躍的發展下、爲防犯、風紀等、數年前早有位置不適當之呼聲、警察局市保健科及其他關係機關、有種種對策總因豫算及業者側之意向及其他各點、保留至現在之近經警察局與業者側協議之結果、由現存滿系四料理店組合（大和區、南市場區、北市場區、工業區）合同出資五十萬圓、新設歡樂境株式會社、而確定移轉、新設妓樓爲四層建豪華地階完全爲防空設備、一、二階有婦人科及外科病院、三階有警察署保健、稅務署各出張所、四階、爲妓樓、建築費百萬圓、乃完璧之歡樂境、青葉町一帶之滿系妓樓、爲代戲園地址、上海蘇州等北上之戲班、當時深爲民衆所歡迎、因時代之變轉遂化爲妓樓以迄今當時不許日本人遊逛爲滿系大官專用、甚爲繁榮、入昭和時代、日本人可能出入矣、其間國運歷張政權之興亡與滿洲建國之全面歷史也、

營口市實施綜合監察

奉天省定自來月七日至十一日之五日間實施營口市之綜合監察、今次之綜合監察係按奉天省八年度監察方針、惟鑑於該市爲一海港都市、遂置重點於經濟警察之强化狀況、物資配給適否狀態等事、對於隣保組織之進行狀況、市警統合後之連絡狀態、尤爲留意、監察人員爲監察使松田次長、輔佐官鯉沼參事官以下、四十九名、

郵政生命保險

奉天地區成績極佳

政府前曾樹立『郵政生命保險制度涵養民力與地方振興計畫要綱』本年以十二億爲目標、而強化國民儲蓄之實踐更可藉以國民生活安定遂於地方行政機關、協和會等積極的協力之下、大事展開儲蓄運動、茲奄南滿地區擔當機關之奉天郵政管理局內之成績迄至本年度初期（三月二十七日現在）之實績、保險契約件數二一、三五四、保險科（每月掛金）三三、〇三九圓、保險金（契約金）四、二一六、四八一圓、與前年同月相比較、已收得約倍額之好成績、是以當局乃更加激勵從事員努力從事募集勸誘之工作、

慣竊被逮

北關警察署刑事楊榮等、於日前在大和區執行職務中、密聞有李福庭其人、有竊盜嫌疑、遂努力搜査共住所、不料竟於日前在大和區彌生町相遇、乃向其盤詰、對方竟神色倉惶、言語支離、於是斷定其非善類、乃加以逮捕、回署嚴訊、據供稱、於本月十二、三日、在春日町與其同伙名傻子者、乘人不備、竊得福田喫茶店之唱片三十九張、次日沿街售賣、無人收買、乃寄存於大和區彌生町復海樓院內湯洪生家、又於十六七日、仍與伙伴傻子於春日町某家、竊得帆布提包一個、內裝女人用小提包與水壺一把、現已審問明瞭、將依法懲辦云、

若素本舖社長 長尾氏來奉

資養與育兒之會若素本舖社長長尾欽彌氏、赴華北視察已畢、二十八日午前十時三十五分、乘興亞號來奉、聞該氏豫定在本地勾留兩日後、三十日赴新京、四月四日經釜山歸國、

預防家畜炭疽

本月末實施注射

【蓋平】每屆春秋寒暖變遷、家畜如驢馬等、最易發生各種雜疫、當局頗爲關心、今爲預防杜絕起見、蓋平街於本月三十日、在西關家畜市場、實施炭疽預防注射、現已調査完了、屆時由各區長率領前往、一律施行云、

天氣豫報

（奉天地方）東風 晴間陰

最高 五度一

最低 零下 五度七

（二十八日溫度）

促進東滿開發

決敷設國際電話線

【福岡電】關於連繫日本與滿洲國之地下線電話線之敷設、前曾經國際電氣通信株式會社計畫中、今又企圖設置福岡、釜山間起短波無線電話、近將着手開工、而該社福岡出張所承其前記地下線之第一陣、規定以今秋九月爲期、着手福岡、野北（福岡縣、糸島郡野北村）間三十一公里之陸線敷設、該新設國際電話線、乃經於朝鮮海峽、自登山上陸、經由京城、元山、圖們通至牡丹江、故對於走上發展一途之東滿洲開發、將加以强力之促進、

貪圖暴利

兩商店被檢舉

自去年十月起實施之物價、價格表、乃係強化統制經濟工作之一部、茲已由中央方面發令、按公定協定、自肅之精神、整理物品價格表、並以種類分別之乃素以商工都市誇耀於全滿之奉天市、滿系商店方面、對其趣旨、猶有未十分明瞭者、目下未能實施之商店漸次增多、故屢被經濟保安係員檢擧、觀其情形、不但不守價格表之規則、且汲汲貪圖暴利、終于廿八日、有滿系商店兩家、復被檢擧矣、即市內大和區青葉町四號、雜貨商張連番（五七）並該町冷好田商店劉篤行（二二）等兩店、非特對于陳列商品不標價格、其對顧客且常變更價目、迄今獲得之暴利、竟不下數百圓之夥、故當局除對兩店加以究辦外、并極力注視其他方面之影響、刻正詳細調査內容云、

全省康生院長會議

圓滿閉幕

奉天省下各市縣康生院長會議、於廿八日午前十時前日、繼續在省體堂擧行、午前首爲省康生院長之講演、繼爲奉天康生院長對同院患者四名、以罐浸反應器之實驗、午後懇談後、全員見學奉天康生院、乃告閉會、

法院旁聽錄

妓女無良略誘幼女 事實昭然難脫法網

朱艷霞、妓女也、天津人、年二十三歲、曾在大連爲娼、結識無賴李潤田、乃于康德七年五月十三日、全李某赴鞍山市、薪興勝寺廟會的機會、巧遇婆娃女孩二人、一名姜二（九歲）、一名姜三（六歲）、正在廟會啼哭、該等見有隙可乘、李某起意令朱艷霞向前僞稱係小女孩的干媽、果然該女孩止哭、跟隨出廟、帶往大連、擬押入娼寮、因該管分所要保、恐怕洩漏、復帶往皮子窩、即以自己（朱艷霞）名、又使押賬錢三百元、押在永順書館、以金蟬脫殼計、將姜二作押品、朱妓帶領姜三回大連、不意事機不密被失主偵知、告警抓獲、送經復縣地方檢察廳、偵查屬實、起訴同級法院、審訊結果、判處徒刑三年六個月、該犯不服、上訴奉天高等法院、經審判長陳德粹、審判官劉國祥、孫洪、閔庭審理、檢察官孫邦彥蒞庭、書記官張作家記錄、從將筆錄記下、

問、朱艷霞多大歲數、

答、二十三歲、

問、那縣人氏、

答、天津人、

問、在天津什麼地方住呢、

答、住南門西太平巷、

問、你是作什麼的呢、

答、在大連當妓女、

問、你家有什麼人、

答、什麼人也麼有啊、

問、你從前犯過罪麼呀、

答、麼犯過罪呀、

問、你不是在康德四年十二月八日、因犯竊盜罪、經復縣地方法院、判你徒刑五個月、緩刑二年嗎、

未答、

問、因你犯誘拐國外、及詐取罪、經瓦房店地方法院、判你徒刑三年六個月、你不服上訴本院嗎、

答、是、

問、有什麼理由呢、

答、李潤田說他小姨子的孩子、因他家取個妓女受氣、他帶去送山東爬老娘家去、他叫我說是那兩個小孩子的干媽、我才帶到大連去的呀、

問、你當妓女幾年啦、

答、四年啦、

問、你幾時到鞍山去的呢、

答、去年五月呀、

問、李潤田是作什麼的呀、

答、他是買賣人、

問、他不是開大煙館的嗎、

答、不是、

問、你早認識他呀、

答、他是我的客、所以跟他從良啦、

問、在廟會是那一天遇見兩個小女孩子呢、

答、去年舊歷四月初七日、

問、你與李潤田一全到鞍山去的嗎、

答、是、

問、你不是早在鞍山嗎、

答、時常去啊、

問、鞍山什麼廟會呢、

答、興勝寺廟會啊、

論、你編的也不完全、眞可恨、

答、請法官調查吧、

（未完）

孫憲鈞聲明

孫柴淑穀聲明宅權訴訟終結等情、並非事實、按憲彌堂之產、原是先父遺產、贈與亡妹憲彌者、憲彌亡後、乃先父遺妾孫張則儀、孫柴淑穀、訟爭管理、去年孫張則儀病亡、因之敗訴、今雖經錦州高等法院棄却承担控訴、但尚未至三審終局判決、亦不因此而受影響、故對訴訟承担、即另行排斥之、此外鄙人與孫柴淑穀、關於會元堂之遺產、管理權交付涉訟、因地籍整理未完、所以中止訴訟程序、今地籍整理、對於奉天之產、已全部審決爲鄙人所有權、黑山、北鎮等處之產亦已一部份審定鄙人所有權、惟者昨今兩年中報整理、尚未審定終了、然同一產權、決不爲兩樣處理、故凡孫會元之產、全部爲鄙人所有、僅爲時間問題、孫柴淑穀之管業、亦無非暫時而已、所以會元堂、及憲彌堂之產權、如孫柴淑穀、利用舊照、設定債權、或物權、是爲法律所不許、務望各界人士、鑒察爲要、又孫柴淑穀、僞謀產侵權計、去年二次在黑山法院、請求廢繼、結果未成、又自稱爲親屬、誣告鄙人傷害損害之罪、幸檢廳明察、認爲所告不實、予以却下、茲更以僞繼單、在奉天法院、請求養子繼止、今雖勝敗未決、但鄙人躬身自問、於心無虧、亦不敢軒輊事實下判、且孫柴淑穀、非所後之親、亦無繼廢繼遂養、茲恐外界不明眞相、用特聲明、諸希垂鑒是幸

奉天市大北街三段三三號 孫會元堂主人 孫憲鈞啓 三月二十七日

聲明脫離

敬啓者康德七年三月間王堯三白雨仁在奉天開設聚興福生意因道志不投不欲前爲遂於康德八年二月間將白雨仁經手招領資本全數撤出清算了結毫無糾葛而聚興福生意自撤出之日後如有盈虧或任何情事與白雨仁經手招領各股東完全脫離責任特此聲明

退出人白雨仁 繼承人王堯三

緊要聲明

敝人所有房屋座落奉天市瀋陽區一德街參段第一〇六號樓房壹所共計拾八間內有八間前經栢齡麻雀工廠之保和與紀振聲（即同意商店）使用不料該商店因商業不振目下關閉另免未經正式房東寬汝仁之承諾概作無效恐未週知特此登報聲明

右聲明代理人律師 田口純男

緊要聲明

敬啓者敝號經理王錫庭現因有他就已於月廿四日正式辭退向後該在外無論担當何事與敝號無涉恐未週知特此聲明

奉天市瀋陽區一德街六段二〇〇號 永泰盛 史壽彭啓

冀東日報招募分社

華北軍部之唯一新型小報宣傳偉大能實地採取滿洲新聞茲爲普及文化起見擬招全滿各地分社希望設置者可函付郵票十分向奉天市小西區惠工街三、二號『冀東日報滿洲國支社』接洽必爲詳復也

急募

一、僕役 數名

年齡 十六、七歲左右者

希望者携履歷書本人來社接洽可也

奉天大和區隅田町九號 盛京時報社 編輯局

隆祐機械製作所廣告

啓者本所精製各種機械物美價廉如有按設裝置各種機械者本所極表歡迎茲將營業科目列左

一、瓦斯機重油機　一、礦山用各種ポンプ

一、各種機械電氣裝設　一、各式鍋爐製造

一、瓦斯熔接切斷　一、鐵筋鐵骨橋梁

一、鐵工一般請負

安奉線本溪湖市大川町八番地ノ九

合資會社 隆祐機械製作所 長電話五三一番

大贈送

鼠瘡瘰癧要說明患鼠瘡救星附來郵票二分即寄不悞

男婦患瘰鼠瘡氣瘻不可不看 患此症者不可不服瘰癧內消丸

奉天小北關西下窪子令開胡同門牌四十四號 王廉士

民生部認可 奉天實踐簿記學院招生

頃接各地官廳會社來示擬大量採用本學院畢業生優良者充任會計員查畢業生不足採用故爲養成此等職員起見特此登報招考新生

開學日期 四月十五日

招收額數 速成科一二〇名（午後班）

修業科目 簿記、（商業、會社、銀行、）會計學、商事要項、法制經濟、商業算術、珠算、日語

遠道學生設有宿舍、備有簡章函索附郵票二分即寄

男女兼收（但無女生宿舍）

奉天市瀋陽區小南街四段一〇四號 電話四三四五〇番

治愈經血不調

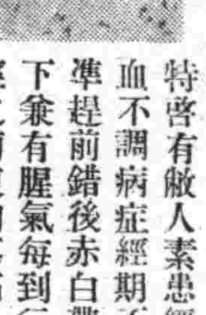

特啓有敝人素患經血不調病症經期不準提前錯後赤白帶下兼有腥氣每到行經之前腹內疼痛已見經血疼痛更甚腰腿酸痛血色不正腹內血積成塊偶遇氣火交攻或逢飲食生冷疼愈加重夜眠夢多而尤好睡醒來渾身發燒口乾舌燥精神恍惚飲食不思心口疼痛患此病症已八年之久屢經診治百藥千方毫無功效幸閱報章得悉鶴春藥店所售安坤丸專治婦女經血不調病症當即購買兩盒服後頗見奏效又繼續購服計前後服藥不及一月遂將所有各症完全治愈殊出意料之外嗣介紹同病之盟嫂患經血不止之症漓不止行經以前腰腿酸懶小腹疼痛腹內病塊觸之跳動稍有動作氣喘心跳飲食無味夜不眠頭迷眼黑面色蒼黃經過十有餘年耗欵無算並未治愈茲經敝人介紹服安坤丸數盒即奏奇效所患各症統爲治愈体格强健食物增多面色光潤敝人與盟嫂遂信安坤丸 對於婦女 各症特有奇驗所費藥資無多功能卓著實令人感佩不置茲將我二人患病情形及治療經過附加敝人像片一枚敬乞刊登報端聊致謝忱該項藥品實爲女界同胞之救星凡患以上病症者速服安坤丸眞有不可思議之效驗安坤丸大盒四十付六元五角小盒二十付四元外埠函購另加郵費兩角該鶴春藥店開設在奉天市大西城門外電車道北頭路西便是

奉天市鐵西區三段一〇九號 鳴謝人 徐玉卿謹啓

鳴謝痔漏治愈

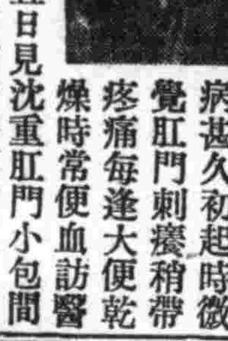

啓者敝人患痔漏病甚久初起時微覺肛門刺癢稍帶疼痛每逢大便乾燥時常便血訪醫診治不見效驗而且日見沈重肛門小包間有潰破者流膿滴血因而行路不便坐臥疼痛屢經診治並刀割數次受盡痛苦未見寸效每逢春秋或因氣火衝心病愈加重凡患痔瘡者盡能知道不必形容自料身罹此病永無斷根希望已經到無可如何之際由敝友介紹大西城門外 鶴春藥店 所售之滅痔除漏丸經購用試服初服數日之後即覺大便輕爽漏經續服僅及一月有餘即將以上所說的 痛苦完全除掉最 難治的惡病從此霍然若失許久不治之症費時未久需欵不多即經 治愈敝人 對於鶴春藥店無以爲報援將服藥經過及敝人照片登諸報端敬告患痔瘡諸君速購斯藥可免去許多病苦痔瘡自消幸勿忽視願海內同胞其各注意滅痔除漏丸大盒四十付七元小盒二十付四元外埠函購另加郵費兩角鶴春藥店設在奉天市大西城門外電車道北頭路西便是

奉天城南河南村四十五號 鳴謝人 張萬榮謹啟

野村商事

欲裝載重馬車之福音到啦價低廉經濟耐久負有市民熱望之死膠皮帶出現了

本製作所爲經濟所發明之死膠皮帶有左列特點

1、價格低廉裝備美麗

2、走長期使用經濟耐久

3、無庸補帶氣之苦惱

4、其車之載量高出其他膠皮車數倍

5、倘將膠皮磨漏之時還能更換新帶

倘如大家購之時再議可也

滿蒙車輛製作所總代理店

東亞印火補 膠皮帶修理 荷馬車用品 膠皮製品製作

發賣處 野村商事 奉天市瀋陽區大西街五段三十五號 電話（二）五四八九番

クロバー

幽默之 口紅

健康色之 頰紅

クロバー

東京・三葉商會・大阪

最近出版新書介紹

國民優級學校適用 國語科補充教材

模範日記讀本

本日記內容取材不下二拾餘種

本日記爲基礎教育不可不備之良書

本日記而編爲幫助小朋友們國語不足

供給全滿國民優級學校購定每冊定價柒角

總發行所 時代書局 奉天市一德街三段十二號

民益鐵工廠出品

奉天市小西區惠工街三段三九（工業區一馬路）

發明發賣人王伯勳

專造芭米蕎麥各種穀物立式麵磯及高粮精白機自動香油機豆腐磷昇降機擦米機並其他粮米機之修理按裝備有樣本說明書函索即寄

春

西服料 風衣料 協和料

富登場歡迎參觀

大連新大街南首

隆□百貨店

電話 門市部 批發部

神皋雜俎

癮君子自傳 57

·備丐·

其次、是食了阿片之後、其結果要使精神與肉體陷於遲鈍狀態的一說、一樣也是該否定不足信的、固然阿片是應當歸入麻醉劑項目之中的、到底不能不有麻醉的效果也未可知、但是阿片的主要效果、是常常以最高度刺戟肉體的神經、而使其昂奮的、以我最初試服阿片時而言、此最初的效果、常常能延續八時間以上、故所謂麻醉效果、其全部似應皆落於睡眠之上、彼不依定量服、(以醫學上用語言之、宜云一回分、)宜其有此、是阿片、服用者自身之過也、常於士耳其之綺譚中、見有食阿片者之乘馬像、皆呆立無感、若木棒然、評而可笑、莫此爲甚、然而阿片之使英人能力遲鈍、果將達如何程度乎、爲使讀者易於判斷、余於此問題不作議論的解說、寧以多舉例證爲主、我由千八百零四年、常常在倫敦過其阿片之夕、我是怎樣食這東西呢、不妨向諸君說一說、諸君一讀之後、當可恍然我之服用阿片、決其不是爲了耽於孤寂、使自身陷於忘我痺痲的狀態中、固然我敢把這事寫出來、也許有人要目我爲妄想家、或是將次發狂的熱心家、但是這些危險、我都不在意的、惟有乞讀者必須置念的事、須知我是勤勉家、我若不食阿片的時候、我便沒有心思再研究什麼了、自然我和他人一樣、當然也有休息的權利、不過雖云休息、也無非是名目上的休息而已、故諸佛克公有云、『下星期五日、當叨天惠、可博一醉了、』我於阿片亦然、在一定時間內、預定好了什麼時候吃、和吃幾遍、在那時我雖就於阿片、僅不過三個禮拜間纔吃一回、從無多添了一回的事、誠以在那時、我尙沒有勇氣、每日飲一杯不加糖而且溫熱的阿片丁幾、(可是後來又當別論)

× × ×

阿片遲鈍精神、停滯肉體、也許有這樣的現象、但是那乃由於自行暴棄、決非阿片使然、食阿片如有準備、準分量、每日依然早起作事、不但食量不少減、體格也是照舊强健、至於思路上、更是沒什麼阻碍、否則夜不眠、晝不起、享受安逸無度的生活、不但食阿片的人要毀損其身體、即不食阿片的人、又豈能維持健康乎、雖然、阿片之害、其來也漸、如鑿井然、日日加其深度、以狄奎因士之賢、卒至日飲八千滴、沈淪黑籍者、若不思振拔、亡家蕩產、眞無日矣、(什麼人禁得住層層剝削、代用品既不克過癮、惟有走上吸私土一途、此不能捨、彼又得鑽、天下大害、無甚於此、幾何不亡身亡家乎、宜猛醒!(譯者)

◇擬字披露◇

趙魁 柄瀛 文元
張立珍 聘之 庶儒
張惠林 樾齋 樹滋
楊壽潭 菊泉 樂秋
張生 遇春 稷民
朱桂讓 馥秋 淨香
鄭成璋 景時 露芝
曹宋卿 景鄒 珍儒
程質彬 文華 郁文
邊久富 經畬 潤之

藏地方志目錄 ·二·

·四去齋主·

民國瀋陽縣志十五卷
民國五年七月有縣知事趙恭寅修邑人曾有翼纂
康熙遼陽州志二十八卷(遼海叢書本)
康熙二十年知州楊鑣修府經歷施鴻纂
民國遼陽縣志四十卷遼陽縣公署贈
民國十六年四月縣知事裴煥星修縣人拔貢白永禎纂
民國復縣志略不分卷
民國八年九月縣知事程廷恒修丹陽張素纂宣統撫順縣志略不分卷
宣統三年七月知縣程廷恆修邑人梨鏡蓉纂
民國撫順縣志六卷撫順縣公署借抄
民國二十年十一月縣長夏宜修邑人附生周之禎纂
此係余由撫順縣公署借抄世僅二本殊可珍惜
康熙開原縣志二卷(遼海叢書本)
康熙十七年知縣劉超凡修後任周志煥增補
民國開原縣志六卷

達摩西來

·李宗熙·

從來 達摩東土文化覺法也。佛者覺也。法者筏也。佛以筏渡衆生普濟於覺岸。了生死。離苦樂。返本歸眞。明心見性。永住不退。立於超然地位之義也。菩提達摩。以南天竺香至國王第三子出家。繼承第二十七祖般若多羅尊者。心印大法。嗣第二十八代祖位。當日彼邦佛教已爲印度教所惑亂。漸趨於迷信狂妄之行爲。菩提達摩鑒及此。不滿當地情况。毅然去國。別尋出路。於西紀五二零年。即梁武帝普通元年。至東土中國。居洛陽附近嵩山少林寺。或云係於西紀五二六年。梁普通七年。渡南海來廣州。直渡揚子江。止於嵩山少林寺。

當菩提達摩西來時。梁武帝遣使迎至金陵。相見時。帝問如何是聖諦第一義。師曰。廓然無聖帝。曰對朕者誰。師曰不識。梁武帝不領悟。師知機不契。潛迴江北。遂往洛陽。止於嵩山少林寺。緣梁武帝篤信佛法。即位以來。造寺寫經度僧。不可勝紀。所有功德。乃人天小果。猶有欲心。向外馳求。心外求法。如捕風捉月。祝禱布施。畢竟虛幻。眞心若不覺悟。自性不作如來。一切皆屬妄想妄爲。無補無用也。

師止少林。面壁九年。過其天眞無我超然直覺生活。時有僧慧可者。少通世典。長習竺墳。聞師住止。乃往參承。時值是日夜大雪。可堅立庭中。遲明積雪過膝。未得親敎。可乃斷左臂哀懇。泣曰願和尙慈悲廣度。師憫其誠。問求何事。可曰諸佛法印。可得聞乎。師應之曰。諸佛法印。匪從人得。可曰我心未寧。乞師安心。師曰將心來與汝安。可良久曰。覓心了不可得。師曰我與汝安心竟。可言下大悟。蓋釋尊證悟之心印。宗徒大都茫然。至是菩提達摩。乃以傳諸慧可。

鐵嶺命名由來

鐵嶺。是奉天省首屈一指的大縣。離省垣僅一百二十里。在百年前。爲一水旱碼頭。遙望馬蓬溝。眞可以說是舟檣如蟻。帆檣如林。商運之盛。一時無兩。中自南滿鐵路修築後。盡爲所奪。於是遂呈一落千丈之勢。但是它在交通上。文化上。都依然具有重要性。

爲什麼叫做鐵嶺。關於這個名稱的問題。不要說是他鄉之人不能明白。就是生在當地的也不免有所懷疑。據當地老輩的傳說。說是北門外某處地方。那裡的土其堅如鐵。雖然經了載重大車的軋過。也沒有車轍痕跡。所以有鐵嶺之名。此外。遂另有一說。謂北門外山麓上的那座寶塔。是唐時所建。塔下面所鎭的就是鐵嶺。十里外汎河的水。可以通到這裡。同時還有一童謠。『塔倒汎河陷。鐵嶺不見面』。在街頭巷尾隨處都可聽到。傳之甚盛

也記不靑礎是在光緒那一年了。這座寶塔忽然倒塌了一角。於是當地居民都吃一驚。深恐怕童謠應驗。全城隆沉。那還了得。馬上大家便籌集了一筆錢。夜以繼日的急忙將寶塔修補完竣冀免浩刼

現在這座塔是依然矗立在那裏。河流也依然如故但是鐵嶺命名的由來。却依然不得其故

(飛公)

名勝錄

吉野山與熊野川 ·上·

日本吉野熊野國立公園。以位於紀伊山地中央之大峯及大臺原二山塊爲中心。北達以櫻花馳名之吉野山。南以北山川與熊野川而連熊野灘。面積約二十萬海克脫。跨奈良和歌山。三重三縣。此公園。具有下列特色。一、爲日本以水成岩景爲主之唯一國立公園。二、山岳美與海岸美併有。三、風景之形式。有種種變化。四、富於史蹟及天然紀念物。

·吉野山櫻花·

以此凌駕國立公園。繫人流連。並且交通亦甚便利。背後控京阪神四百萬之民衆。三春賞花。盛夏登山避暑。秋觀紅葉。冬洗溫泉並避寒。四季無不有極大之利用價値。斯亦較優之點也。本公園北方入口之吉野山。以日本南朝五十餘年之哀史與櫻花而名高於世。大峯山脈以此處爲起點。由一千七百米至一千九百米之高峯峻嶺。蜿蜒而遠連於南方。爲日本近畿第一高山均帶。故自一千餘年之昔日。小角修驗道之本地。置於此處以來。信徒之登山者。今倘年達二十萬。

·大峯山絕頂·

近年對此山脈。通爲『大和阿爾卑斯』已成嗜好遠山家憧憬之的矣。狹義之大峰山。山上嶽。標高一七二〇米。山巔雖平坦而有花田之稱。但四周爲角岩之懸崖奇峯所包圍。有東西覗岩鐘懸岩。潛伏於內。並不勸岩等之險峻。山上之展望。亦頗

·古蹟與景風·

雄大。而以御來光與雲海之美知名。彌山以南之佛經岳。明星岳。七面山。佛生嶽。釋迦岳等連峯。係由貫中山層而噴出之石英斑岩而成。爲大峯山脈。險峻達於絕頂之部分。巉巖衝天。白雲低迷於脚下爲登山興味之中心。

·吉野山盛開時櫻花·

吉野山入口羊腸小徑附近。櫻樹甚多。稱爲『吉野千本』。每値春日。開於青苔綠草之上。最爲爛熳。遊客到此。有『花不醉人人自醉』之諺。以山上有古來帝王離宮。故爲勝境。其前方渡天王橋。可至猿曳坂。益呈幽靈。

·白檜原始林·

在大日嶽之山麓。有稱爲桃源鄉之前鬼與裏行場之奇勝。大臺原山塊。隔北山川之深谷。而橫於大峯山脈之東。由伯母岸而與後著祖蓮。山上爲亘十五方粁之一大高原。其最高點稱爲日出嶽(標高一六九五米)。隔東之川之峽谷。而收熊野灘與大峯連山於一眸中之大觀。蓋絕世之奇勝也。山巔之高原。苦蘇竹茂爲香柏。白檜原始林所包圍之一種仙境。

·蓮花與羚羊·

共南端臨東之川峽谷處。爲出乎意外之千仞斷崖。飛瀑懸於其上。而呈絕勝。至其中大蛇嵓。蒸籠岩。不動返等大絕壁。就合萬丈深淵黑暗山谷之佛觀。使見之者股慄目眩。有凜乎不可久留之感。誠有威嚴而可怖之景觀也。此不外係羅紀之砂岩。乃沿其直立節理。而受水蝕之結果。山上之原始林。富於珍奇之草木。固爲採集家所喜。其中梅松等。是山特殊樹木。已被指定爲天然紀念物。此外高山蓮花華(荷花)鮮艷成片。高山樹木。週重叢生。亦爲此山及大華山脈所獨有者。有原始林之處。很包藏珍奇之動物。鳥類有三寶鳥。吉野更知鳥。岩燕等。哺乳類有羚羊。黃色鼬大(狼類)。飛鼠等。大臺原山之東斜面。向宮川上流處。名大杉谷。滿山爲千古未加釜鉞之大森林所蔽蓋所謂飛鳥不通之幽谷。但此幽谷爲不計其數之幾千瀑布之大園地。近年始漸明了。如將山道。極力開拓。減少跋涉之勞。自當成爲該國立公園之一名區也。

吉野川流至上市時山峽漁村。風光綺麗。自古岸飯貝過長橋。日櫻之渡。有多數船筏。聚集水上。最爲可觀。

·吉野川上市與櫻之渡·

·新宮之奇峽·

至吉野神宮。弔吉野御所(皇城)故址。詣如意輪寺。謁塔尾御陵(後醍醐天皇陵)。而懷日本南朝哀史。訪忠僧家信之墓。弔村上義光父子。殉難遺跡於金華山。寺藏玉堂。共忠臣義士。繫人懸弔。爲下吉野山。由上市復沿吉野川之淸流。途中探宮瀧(瀧爲瀑布之意)大瀧丹生川上上社。天人窟。不動窟等名所舊跡並越有名之伯母峯。而入北山谷。由小口買舟而下北山峽。則可一面觀賞瀞。上瀞。下瀞之勝。一面出熊野之新宮。北山峽雖地處偏僻。尙少人知。但全長四十粁之間。兩岸岩石磋峨而時。如失之奔流。極盡紆餘曲折之能事。盪舟其間。靑山白水。如入仙境。(扶桑歸客)

× × ×

納蘭容若及其作品(1)

·金鈴·

詞的演進。經過了兩宋的詞人把他發揚研進。到了極盛時代。以後便又漸漸詞壇荒蕪起來。元曲代興。詞壇的勢力。便被侵蝕日盡。明代雖有一部份人來研究。但都是無足稱述。有淸一代。雖又旗鼓重張。詞境漸有生氣。而朱彝尊。張惠言等僅爲學人之詞。非是詞人之詞。也不見有什麼精□。正當我們替詞壇担心的時候。居然在這裡有個意外的發見。便是在淸代之初。在我滿洲人中被稱爲有宋以來數百年中第一大詞人納蘭容若。可惜他天不永年。壯年早逝。所以留下的作品很少。故而很少被一般人知道。但是這遺留下很少的作品。便是字字珠璣。行行麗玉。也足以飽我們後人的眼福。而嘆爲觀止了。現在敢向讀者面前。把大詞人納蘭性德的平生及其作品。介紹如次。

依靠徐君乾學的納蘭容若墓誌銘其參考其他在研究納蘭性德的作品以前。先介紹他的生平略歷。

納蘭性德原名成德。爲避廟諱。故改名性德。字容若。生於順治十一年(西歷一八一一年)。其先祖居滿洲葉赫地。父明珠康熙朝官至吏部尙書。內閣大學士。太傅。性德生于貴族。且天資聰敏。幼年即受極良之敎育。十七歲時。補諸生貢入太學。文采風流。極得康熙帝之優遇。授三等侍衛、後進爲一等侍衛。扈從淸帝。遊海子。西山。湯泉。張家口。五台山。盛京。烏刺。泰山。以及江南各地。應對稱旨。賜賚有加。惟性德性不愛拘束。於是久居宮禁。以其如天馬行空之性。故鬱鬱不歡。先是扈駕還遊。終不能一日忘却家中之愛妻。以後愛妻又逝。益感無聊。遂於康熙二十四年(西歷一六八五年)以疾卒。享年方三十一歲。所交皆一時孤高自許之士。如嚴繩孫。顧貞觀。姜宸英。吳兆騫等。酬唱之作甚多。

現代流行歌發達史話(九)

·史衞南·

△主要作曲家及其作品

(1)劉雪庵 以前例少見的大學敎授的賓格而從事創作的一位。

他作風的特徵是〃飄洒淸艷〃。如定情歌。新婚的甜蜜。早行樂。飄零的落花。掌上珠。花開花落。如此繁華等等全是飄樣作品。而擎調的美妙。旋律的自然。手法的熟練。意趣的淸淡。是斷然超乎時代諸作家以上的。但他的作品却意外的未能普遍流行。是曲意過於高深?是瓦釜鳴黃鐘棄?我眞不解。

(2)晏如 流行歌界的慧星。新進作曲家。作品是以短小精悍而著稱的。曲風永遠是快活。明朗。淸脆。自然。如雲霞紛披。光彩煥然。而富麗堂皇更非一般之可比擬的。他的作品很少。有譚(?)姓女兒。双双燕。風雨之歌。何日君再來。滿園春色等曲。然而却篇篇是新時代的幸運兒。

(3)賀綠汀 我們不必如何去讚賞他。然而若說現代歌曲有入世界水準的話。那麼先生是有相當大的功勞。他對於旋律的變化太能細賦動人了。所以名作品如桃源之春。何處歌。搖船歌。新生命。春天裏。懷鄉曲。新西湖春曉。天涯歌女。秋水伊人等。都豪極熱烈的歡迎。先生的作風。明朗熱烈。正如怒燃着的靑春之火。加以三頭六臂變化無窮。忽而悱惻纏綿。忽而淸幽倩麗。無不精妙入神。細膩盡緻。至於音調變化是富有洋味的。章法大體很規則。作品大都是女高音。僅少是男中音。

四四幻方相加法(續)

·楓敏·

第三十三種(變化二)

1	49		55
		39	
	10		
26		32	48

(1)

1		7	55
	17		
		64	
26	42		48

(2)

衛生談

穢土與疾病根源

穢土即是髒土。是人類最大的仇敵。凡有文化的民族。沒有一個人願意與他們爲友誼的。按美國公共衛生學家羅氏。曾說過。住在淸潔環境裡的人民。不容易發生疾病。換而言之。即是住在有穢土環境的人民。就容易感染疾病。因此我們可以斷定穢土能使人類發生疾病。當無疑義了(秀章)

現在第一我們要討論的。即是穢土究竟包藏些什麼?據衛生學家說過。穢土是垃圾。或稍作汚物。更顯明的解釋一下。凡人類或動物的糞。尿膿痰及毒素粘液動物的屍體。人類所廢棄的菜葉。菓皮。布皮屑。草木屑。腐敗的食物。煤炭的灰末渣。碎石磚塊水坑內的雜物。天然的雨雪及草木樹葉屋內外的塵埃等物。經過風吹曝晒。乾燥及腐而化成爲有毒素的及惡臭的穢土。此種穢土若常存積一處。就能繁殖許多的微生物。也可說是微生物儲藏所。

第二我們要討論之問題。就是穢土內能使人發生疾病的物體。究竟是什麼呢。穢土內使人發病的物體。大概可分爲四種。(一)穢土內含有病原菌。最常見之病原菌。是破傷風×。化膿球菌。腐敗菌。炭疽菌。惡性水腫菌。產氣莢膜桿菌。結核菌。傷寒菌。霍亂菌。赤痢菌等(二)穢土內有毒素。因穢土內含有許多的有機之物體。經過腐敗後。發生有害的毒素(三)穢土內含有許多虫卵。最常見之虫卵。如蛔虫卵。鈎虫卵。以及各種蚊蠅卵等。(四)穢土內含有害虫及老鼠等。最常見之害虫是蚊。蠅。蚤。虱及老鼠等。以上是討論穢土含有使人致病的生物及病原微生物。

第三我們要討論的問題。穢土內的病原菌。毒素及虫卵等。經過什麼徑路可使人類受到傳染而發生疾病呢?這種傳染徑路。可分爲五種(一)接觸的傳染徑路譬如一個人身體某一部分受傷。同時接觸了穢土。就容易傳染上破傷風病。或惡性水腫病。炭疽病。鈎虫病或局部發生膿瘍而成爲敗血病等症。二飲水的傳染徑路。我們人所取用之水無論爲井水。自來水。或江河水。若被染上穢土。又未經煮而取用。那就容易感傷寒病赤痢病。霍亂病。或其他傳染病。(未完)

·古書談·

關於六才子書名。後人多有附會。常以三國志演義爲第一才子書。好逑傳。平山冷燕。白圭志。花箋記。爲第二才子第三才子書。此乃坊間惟圖盈利。因將下乘惡腐小說。私名之者。且更有排至十才子書。第一莊子。第二屈騷。第三司馬遷史記。第四杜工部律詩。第五施耐菴七十回水許傳。第六王實甫西廂記而已。三國志演義爲茂苑毛氏所批。亦題曰第一才子書。聖歎因見毛氏所批。高出已上。愛不釋手。於是竟舍莊子。三國志演義遂稱第一才子書矣。序中明明可考。故聖歎所批六才子書。初僅水滸傳一種爲小說。(遷)

海外離婚奇談(續)

蘇聯的離婚法。夫婦間如有一方需要離婚者。只要向官廳聲明就可。不必舉出離婚的理由。

在中國和印度中間的尼泊爾獨立國。妻子只要在丈夫的枕頭下放一顆檳榔。他們就從此離婚。

美洲康脫的客脫的離婚法上有一條規定。双方須同居五年以上。方能同法院提出離婚。

在印度支那(越南)如果捕獲的象逃脫了。那就表示之獵人之妻不忠實的行爲。獵人回家後就可與她辦理離婚手續。她不得拒絕。

羅馬帝國在朱斯丁皇帝統治時曾規定無充足理由而協議離婚者。須關入僧寺或尼菴。並須沒收他(她)的財產。(完)

讀書鑑

△偉人的用功法 (方潤昭)

車胤─囊螢。
孫康─映雪。
匡衡─鑿壁。
李密─負薪掛角。
蘇秦─懸梁刺骨。
孔子─發奮忘食。
乃木大將─在便所裡作小棚棚上置書在極短時間中也要讀書
林肯─利用種地。坐船之餘暇讀書。
愛廸生─一面實驗。一面到圖書館讀書
新井白石─困了雖在寒冬用涼水潑頭讀書
渡邊華山─清晨黎明前利用燒火之光讀書

敬告患痔漏諸君注意

諺云十男九痔明之矣然男性固多女子患痔漏者亦不在少數足徵其症之繁衍與病狀之不同決非一方一劑所能治愈者而刀割又可畏以致輕者轉劇重者漸危矣等患痔以來凡有治痔漏之良藥附之即試終鮮效果有以手術割刮數次復犯者有用渙藥腐爛者不但毫無效驗反而潰破不堪流膿漓水奇癢奇痛實難忍受屢治屢犯千方百醫均歸無效所受種種之痛苦筆難盡述想染患痔漏諸君定知斯症之頑惡異常矣茲經劉東郊先生不用針刀純以藥力毫無痛楚完全治愈根除淨盡快慰何似謹將敝等小照登諸報端廣爲介紹非爲劉君宣傳營業實恨此症之害人耳並申同病相憐之意敬告患此痔漏諸君速往一診無不手到病除良醫只在目前幸毋交臂失之且劉君醫治痔漏三十餘載每年經其治愈者爲數衆多眞可謂患痔漏者之救星也

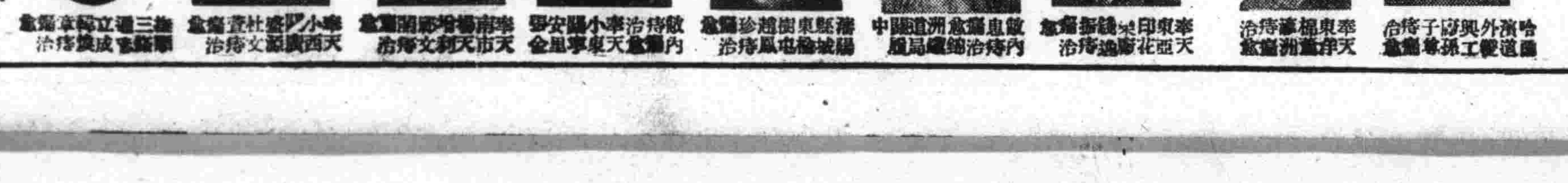

共選得痔瘻數句以頌劉先生之醫術敝人等全啓

素稱難治 患者不防 內痔破裂 破爛通腸 時輕時重 身体必傷 配製良藥 一切痔瘡 一經治癒 無不稱良

惟有痔瘡 大便乾燥 肛門腫脹 濃水淋漓 痛苦非常 請醫診療 家傳秘方 不用刀圭 永免痾疾 負責保愈

痔久成瘺 濕毒內蘊 外痔結瘤 腿臭毓髒 牽延不治 宜慎勿慌 多年經驗 藥到見光 此種治法 絕不荒害

生命有妨 奇廢劇痛 疙植潰瘍 行動坐臥 有碍健康 該醫對此 功效無量 除根徹底 痔瘡慈航 患痔諸君

此症初起 便血汪汪 日久長管 如刺針芒 誤投醫藥 研究最詳 無論得療 立挽有育 收攻迅速 鵠臨便詳

函內附郵票四分

劉東郊先生寓奉天大西關利昇慶胡同成平里三條六號

為增強國防及實力 舉行學生兵營生活

【京新】為增强我國國防與實力而施行之國兵法、經官民一致之努力、所得效果、實稱良好、但佳話美談各地叢出、已散見各報、但對青年在校學子、為明其了解國兵法之要意與對兵營生活發生興趣、實有於校內明授兵營生活常識之必要、以明其有充分之認識與經驗、以為將來為國干城之準備、新京市立第一國民高等學校有鑑及此、特計劃於五月二十三日起至二十五日止、以該校第四年在學生七十六名為訓練之對象而舉行學生兵營生活、由該校內配屬將校陸軍騎兵中校張紹武氏及另外教諭二名為監督、即於五月二十三日下午二時起、舉行入營式、並被服兵器受領、於二十四日開始做各個與密集之教練並步哨教育與夜間教育、二十五日舉行出隊式、又聞該校對此種含有意義深遠之教練計劃、每年皆擬繼續實行云

省署事務連絡會議 規定實踐目標八項

【通化】省次長中島俊雄氏、為推進省政施行、必需上下級職員、一體努力、方能開拓東邊極度明朗、本月十八日在省次長室、招集省署要員、開事務連絡會議、決定實踐目標八則、一、責任貫徹、二、時間嚴守、三、執務敏捷、四、和親協力、五、禮貌端懇、六、機密嚴守、七、連絡緊密、八、整頓整理、刻已頒佈全省公務員、凜遵恪守云、

〔寫眞即松花江之鵜飼〕

徵兵署開設日期

【西安】西安縣公署奉奉天省奉官地會開決定西安縣境征兵署開設日期為、第二區遼河源村、國民優級學校內為征兵署、檢查月日為自三月二十五日起至二十八日四日間、第五區建安村國民優級學校內為征兵署、自三月三十日起至四月二日四日間、西安街征兵署在龍山國民優級校內、自四月四日至十四日、三個征兵署總計十八日間、四十四個街村所有壯丁共二百五十五名、月二十日薛玉衡縣長、行政科長蔣紹泉與上派往兵官大佐戴元、協和會田代利兵衛、軍人後援會孫香良、周祚璜各人員按征兵署實施檢查云、

協和會省本部召開 定例綜合委員會 協議本年聯合協議會事項

【吉林】協和會省本部長植田貢太郎氏、茲查本年度春季聯合協議會伊邇、關於提案等一切事宜應即先期準備、故定自三月二十五日午後一時、召集管下各協和關係者出席之下、假省本部會議室、開催定例綜合委員會、協議事項為『關於康德八年度聯合協議會之件』云、

新京美術院研究生 歷訪關東軍關係機關

【新京】立於滿洲國美術界指導立場之新京美術院第一期研究生十四名、因二十五日即將入東京分院、故參集於新京、二十六日由和泉美術院主事引率於午前九時半訪問關東軍、十一時受金市長訓辭、其次繼續訪問張國務總理、前市長于興農部大臣、谷民生部大臣等要人其後參拜宮廷府、忠靈塔新京神社、預定乘二十七日午前九時半新京驛出發之列車赴日、途中參觀各處四月三日午後一時四十二分到達東京云、

台安縣署添加 實業地方兩科

【台安】縣署現以庶務、行政、警務、財務四科、辦事務、有不元活之感、現已請准錦省署、再添加實業、地方兩科、以期事務之强化、該兩科科長、尚未到任、據云義縣戴行政科長、為本縣實業科長、日系石田氏、代理本地方科長、均不日來縣接職、又訊省地方科君田一二三接充本縣庶務科長、財務科長、係李某接充、亦不日到縣云、

為防腸窒扶斯 實施預防注射

【本溪】市公署村田市長鑑於時逢陽春、天氣暖風和、為預防傳染病之發生、特經規定實施『腸窒扶斯』預防注射、於本月二十五日、為第一回實施之日期、場所在淵山學校內、前往注射者、頗不乏人、第二回實施日期、四月一日、仍在淵山學校內舉行、現正飭令各分區長、沿街逐戶、傳諭市內住民、不論男女老幼、均須遵期前往注射、以防傳染病之發生、而保市民之健康云、

春到人間天氣暖 庇寒所月末結束 被收容者應各謀生路

【吉林】市當局於去冬為救濟一般老幼殘廢及生活無着者、均受王道慈光下之恩惠、會向各仁人善士募捐、於巴虎門外市立普及院內、設置臨時庇寒所、被收容者不乏有人、該署現以春暖化開、隆冬離關已過、收容者應各謀生路、庇寒所實無存在之必要、是以通知該所、於本月末三十一日結束云、

開漢醫講習會

【慶城】縣地處邊陲醫業並無統制、庸醫巫醫甚多、誤人誤己、對於人民保健上、有重大之關係、縣長王世修、副縣長勝田千年、有鑑於此、於三月十七日、招集全縣持有民生部認許之、漢醫醫師、齒科醫師共計三十名、在縣公署會議室、於午前十時、開漢醫講習會、全體向日滿國旗敬禮、縣長王世修訓示、行政科長富恩唐、講結成慶城醫學研究會、醫學得以改善研究、縣立病院長小林、講傳染病預防、保健股長李士清講醫生臨床診斷、傳染病時、一方治療一方報告、結成醫學研究會、會員、用官方之作、保安股長畢聖序、出試題二道1、現代醫生應有之救世責心、2醫生當發見傳染病人時應如何處理試詳述之、於午後四時散會、十八日午前十時開會、鈴木屬官指示結成醫學研究會、當場投票選舉漢醫、劉志山為正會長、漢醫楊維信、醫師趙應學為副會長漢醫陳趾祥、漢醫孫會園、醫師黑東一、醫師孫運英、醫師梁振華為評議員、漢醫王介忱、王國華、陳殿奎、孫秉權、王守業、傅巨賢、李鳳林、齒科醫師高振一為理事、其餘醫生、連同康德七年登錄漢醫、三員十八名為會員、選舉完了、在縣公署門前廣場全體留影紀念焉、

華北特種工人入滿 華交規定運送辦法

【天津特派員通訊】華北交通會社、為便於特種工人團體赴滿工作起見、最近特制定特種工人團體旅客辦理規則、減價運送、即此種團體旅客、搭乘客車（三等）者則較之普通票價減低四成、搭乘客車代用之貨車者、則僅收半價、此事於勞工之旅行、有至大便利、固不待言也、

蓋滿洲國基於修正產業五年計劃、其重要產業中、大量需要鑛業及工業部門之工人故華交此次規定、凡左列工人、及其家族、合共八十人以上、為團體的向工作地旅行持有新民勞工協會蒙疆勞工協會滿洲勞工協會或其他由會社指定者所發給之證明書者、得向各車站購買團體客票、享受前記之優待（一）兵器製器業（二）航空機製造業（三）汽車製造業（六）鐵、鋼、鋁、鎂、鉛鋅、金銀及銅之採礦及精鍊業（七）煤礦業（八）紙漿製造業（九）洋灰製造業（十）發電業（包含水力電在內）依前入滿勞工百萬人之職業別而論、則農業九十二萬、土木二十三萬、鑛業十二萬、製造二十萬、運輸交通九萬、雜務十五萬、可知其中之一大部分、可受此次特種工人團體旅客輸送辦法之適用、本年華北入滿勞工、豫定為百一十萬、估計經由鐵路旅行計、當為八十萬人而其移動最旺盛者、則為三四兩日、故華北交通關於工人之輸送、現在實為一年中最緊要之時期云、

市警合併後 双方機構大改革

【齊齊哈爾】市公署及警察廳為明行政圓滑並使其達成一元化、故於客歲根據中央之指權、則將警察廳移歸市內、遂双方之機構、有多大之變革、通來市署更鑑於防衛衛生科為達成一元化計、會急極研究完善之方策、日昨已決定、將市署防衛關係之計劃股移歸警務處管理云

國高校友會議 各部均有提案

【吉林】省立第二國民高等學校、月之十九日午後二時、開校友會會議、各教職員全體出席、教務部提案一、校刊發行二、電氣工場實習用具設置三、各教室麥克風設置、體育部提案一、籃球購買二、設立室內運動場、訓育部提案一、校風之向上、二、學生品行之陶冶、園藝部提案一、校園開墾二、花壇設置、音樂部提案一、大樂隊組織二、樂器購買云、

農產增收計畫 興農會次第成立 省下六縣不下七百處

【吉林】省署農林科茲春耕期臨邇、關於農耕增產計劃、更進一步、預卜秋收之豐富、促進農工立國之政策、故積極結成農政機關、基於興農會組織要綱、於本年二月八日起、督勵省下各縣、次第組織、屆至本月二十日以來、計結成縣通陽一二〇、扶餘二二一、長嶺六、懷德一六五、前郭旗八〇、磐石五、總計成立六百八十七家云、

為期本年收穫量增加計 省方實施病虫防害週間

【齊齊哈爾】龍江省之農業、位於全國之冠、本年度、本省興農官為明收穫量較他年增大起見、故就往年農業上被害之病蟲、對收穫上實有重大之問題、本年來、省方鑑於徹底驅除計、決於自本年下旬至下月下旬期內、於管下各適當地域舉行病虫防害週間實將實施防害之事項如左

△高粱、粟、小麥之黑穗病豫防種子之消毒

△水稻之稻熱病防除種子消毒

△蓖麻、羊麻、亞麻棉花之立枯病豫防種子消毒

△病害虫發生地之清淨其虫跡

△圃場越冬病害發生捕殺

△被害莖幹燒却處分

△播種用種子精選

右實施狀况對優秀團體及個人省長加以表彰其結果詳細實績向省報告云、

滿電吉支店勸誘裝燈 限制數六千盞 報裝者大有超過定額之勢

【吉林】政府當局為强民健、遂行國策、自肅自戒、期以人民生活之合理化、故關於各種物資、均加以統制、防止無味消耗、滿電裝設電燈用材、當然亦在統制之例、客歲以來、因裝設材料缺乏、報裝新燈者、均不能按裝於此、為應報裝新燈者之要望、以原存之少數材料實施勸誘、期間由本月十九日至四月七日止、勸誘辦法、一、定額燈之增燈電球免費交換、二、租料燈之工費免除、自料燈之材料費僅收實費免除工費限制額約六千盞、報裝者大有超過定額之勢云、

開街村長會議

【台安】縣公署、縣長于學道、副縣長安田正治、等、業於康德六年度先後鑑於境內、二十三街村、年來經費、實屬浩大、前已呈請錦省署、轉請中央改併為十三村、已誌本報現蒙省署照准、本縣擬於四月一日、實行街村廢合之制、是以人位之去留、業經縣方審慎選擇、暗中指定、並通知現在任各村長來縣、作二十四五六七、四日間之會議、檢討各村政事宜、以期村政之進展、業於本月二十四號、正副縣長同村長等二十三名、及縣城各界首領、參加之下、嚴肅舉行開會式禮、俟各提案多少、如何結辦、再為續誌、

特殊死亡勞働者 政府交付慰勞金

【開原】縣公署准奉天民勞第十九號之二大發為開原縣、出身之韓本初、段景峯、馬東坡、陶士嘉、孫永春、李相金、王振武等、業於康德六年度先後死去、此次政府對於死亡者之遺家族救濟起見、按死亡者以往就勞程度發給弔慰金、以資救濟、縣公署正調查死亡者、遺家族之有無云、

當局為防止鼠疫流行 施行捕鼠彩票制

【新京】市當局為防止鼠疫流行、而施行之捕鼠彩票制、要為獎勵市民大量捕鼠以收豫防之効、凡市民捕鼠後、即送交該管派出所、由派出所給予彩票一張、全市發出彩票每達一萬張時、即開始出彩一次、補得之鼠、則由防疫所將其解剖、以檢查是否為保菌鼠並給予相當之措置、市民捕鼠不但有得獎之希望、且有滅絕鼠疫流行之功能、是乃一舉兩得、頗望市民努力捕鼠云、

謀街村稅征收明朗 特組成滯納督勵班

【盖平】當局亟謀街村稅征收暢旺喚起人民納稅思想向上計、街村股長宗福田氏、特編成街村稅滯納督勵班、分赴各街村鼓勵宣傳、務期民衆徹底克瞭納稅義務並嚴飭迅速明瞭繳納、似此辦法、則街村稅將來、必收良好圓滑效果云、

國婦支部會議

【昌圖】本縣國防婦人會昌圖縣支部、為謀機構整備、以期事務圓滑進展起見茲如下列舉行全体役員會議、想屆時定有一番詳細討論云、一、日期、三月二十八日午後一時、二、會場、昌圖村滿鐵俱樂部、三、協議事項、1、關於役員表彰之件、2、關於役員推選之件3、其他、

登張副縣長榮轉

【本溪】縣公署副縣長登張凱實氏、自到任以來力圖縣政刷新、强化向上政聲卓著、縣民有口皆碑、茲奉令榮轉奉天中央職員訓練所主事、新任副縣長、為協和會齊齊哈爾事務長、平山節氏云、

市整備委員會 將開協議並分科會議

【吉林】市整備委員會、自組織成立以來、對於經濟統制及物資配給斷行檢討、無微不至、茲為事務之進行圓滑起見、定於三月二十四日午後一時假商工科舉開協議會、二十五日午後一時、假市署商工科舉開分科會、以協議生活必需品及砂糖販賣制度等項事宜云、

委託醫學生 定期來哈視察

【哈爾濱】中央民生部委託醫學生、為視察北滿各縣旗市衛生醫務關係設施計劃之狀況、特組成數班分赴各省地方作實地之視察、就中濱江省之視察班、定於二十六日午前搭乘列車來哈、於同日將赴双城縣視察縣立病院、二十七日赴五常縣視察小山子第八次開拓團、二十九日赴阿城縣視察縣立病院、及康生院、於當日晚在阿城召開現地醫師座談會、於三十日返哈、訪問濱江省公署三十一日視察中央醫院市立管煙所、康生院、四月一日視察訓練所、及滿拓晚間召開座談會、四月二日出席濱江省公署主催之現地醫師座談會云、

日本馬鈴薯輸入量 為十五萬九千餘袋

【大連】自日本帝國農會輸入滿洲之本年度馬鈴薯數量總數決定為十五萬九千三百袋、比去年之四十九萬袋約減少三分之一、其中由大連卸陸者為十三萬袋、來州內之配給為八千九百袋云、

乾安縣佈告 武器回收奬勵

【乾安】縣長副縣長二君為佈告事基於省之方針本縣武器回收數月之久查其回收數字寥寥無幾究其原因不外爾業民等不明眞像退縮不前互相觀望有者不自首知者不申告殊乃違反次吉林省之佈告業已詳明政府回收武器之眞意查前其旨如有自首及所知者向警察官署自首及報告決不究以前行使之目的仰爾民等安心交出是要免為嗣後自干咎戾茲前令重申凡自首者及所知申告者除按槍之程度給價外並給多量賞金以示奬勵仰爾民衆體得此意踴躍交出是為至要切切云、

徵兵檢查實施

【乾安】於康德八年度國兵檢查、三月十五日至二十六日內、開始實施、由省委軍官長、及乾安徵兵縣長、郭運璧檢驗之下在縣城東關校、居樂部兩處、紀舉行檢查、一般適齡壯男、踴躍出場、俱有喜樂之容、為國効力、可稱有志男兒、英勇可欽云、

民生廳調查教育館 去年經營狀況

【吉林】省署民生廳為提倡社會文化、普及教育、故調查吉林市立民衆教育館、去年度辦理狀況、藏書冊數為二九五九、開館日數二八八、閱書人數六、五四四、新聞樣數一二、閱報人數一二三、六八、問字七、六八九、問事一、二二〇云、

縣本部舉行 第一次委員會

【昌圖】縣本部為謀委員會陣容調整、及能率增進起見、茲於本日（二十六日）午後一時、假縣公署會議室、由洪縣本部長以下全體委員、並濱田事務長外關係職員出席之下開催本年度第一次委員會議、對於委員會機構充實、本年工作方針、及縣聯代表選出等重要題目、逐一加以協議、結果意見一致、於午後四時許乃圓滿閉會云、

強化中堅國兵 施行學校教練 民生部招開協議會

【新京】於國兵法既經實施以來、全滿之適齡青年男子、均有負兵役之職責、尤其是全國之滿系學生、更是國兵主幹中堅份子、民生部當局、為徹底全滿學校教練事務運營進展起見、特定於二十八、二十九兩日間、假該部大講堂、招集各省縣以及新京市學校、教練擔當者、舉開教練連絡會議、屆時討論、關於教練施行事宜並當局指導事項磋商協議進行云、

謀漁業法趣旨徹底 本年度方策已擬定

【吉林】吉林省殖產科於調查前年度、漁業實績時、鑑於省下漁業者間、對於漁業取締法、認識尚為不足、故未能達到所期之目的、本年度為特別圖謀其趣旨之徹底强化起見、決實施左列各項以求其徹底

一漁業處分之實施

1、呈請漁業許可及呈報之迅速化

2、對於新舊漁業者呈請調查之實施適正化

3漁業標識之建設

4、水產物交易所之設置

二、實施漁業取締

1、雉魚之繁殖保護取締

2、甲魚等之繁殖保護取締

3、水質之保護

4漁業之取締狀況調查

國防獻金千元

【旅順】三澗堡會管內洪家屯、住戶王兆隆、於上月中旬、為老父王士慶因染病作古、王氏為節儉葬費之品、宜國防獻金一千元、又補助公學堂、育嬰堂金二百元、補助道德會金二百元、可謂王君節儉化費、樂善好施矣

募集愛路作文

一國政治經濟產業文化之消長、對於交通發達上、頗有巨大關聯、我國自建國以來、交通方面、實具有驚異的發展、客貨輸送、逐日增加、為期其完璧自有待於國民對交通道德之自覺也、現處新体制下厥感尤深、本社有鑑及此、與左列諸機關連絡、根據『交通道德首自學童』之主旨、為喚起第二代國民純潔童心、委定左列要項、廣向全國小學兒童、募集關於交通道德之作文、茲誌規定要項如次、

△題目＝雖不限定但須關於鐵道之交通道德者始可、

△資格＝國民優級學校上級生、

△條件 一、四百字原稿用紙三枚以內、二、每校由各學年選出三篇以內、三、各作品須標明所在地學校名、學年氏名、

△投遞處＝奉天市隅田町盛京時報社、綴方募集係、

△截止＝康德八年三月三十一日、

△審査＝盛京時報社、滿鐵鐵道總局營業局旅客課、

△發表＝康德八年四月二十日、入選者向在學各學校通知、同時由新聞、無線電等發表、

△賞品 一等＝一名予價值十五圓之紀念品 二等＝五名各予價值十元之紀念品 三等＝十名各予價值五圓之紀念品、佳作＝二十名各予價值二圓之紀念品、選外佳作三十名＝美麗之紀念明信片一套、

主催 盛京時報社

後援 鐵道總局 治安部 民生部 交通部 滿洲帝國協和會

太子河小學校 卒業證書授與式

【本溪】太子河尋常小學校、於本月二十五日（火曜日）午前十時半、在該校禮堂、由各關係官廳派員參加之下、舉行第五回卒業證書授與式云、

完成貯蓄報國 合作社收得成績

【海城】縣興農合作社、信用部、為期人民養成勤儉之美德、俾盡銃後之熱誠、達到貯蓄報國之義行起見、前會派員沿赴各街村、宣傳貯金、是以現在自動加入者、寔不在少數云、

確保勞働者資源 調查去年死亡數

【吉林】市署為確保勞働者之資源、故調查客歲一年度之勞働死亡數已通知各勞働業者、凡於本市就勞中死亡者、並於外埠就勞中死亡者、均在調查之例、限於月之二十五日以前呈報到署云、

勞工協會會議

【遼陽】勞工協會市縣出張所於本月廿日召集各關係機關、在日本站俱樂食堂、舉行會議、由阿武主事說明本年事業方針畢即開懇談會云、

以百五拾萬圓鉅欵 興農社貸放各農村

【公主嶺】本年懷德縣興農合作社、為扶植縣內農民無力春耕及增產向上起見、當以預金壹百五拾萬圓貸放農村、以往日信用而定其貸借數字、每戶最高額三百圓最低六拾圓以上、計按公主嶺范家屯懷德城楊城村四處貸放、以俟手續完竣即可實行貸放云、

監督地方財政 省署派員檢查

【西豐】縣奉到省當局為監督地方財政、明於支出合理化、茲經派員來縣檢查、前度資金支出狀況、聞結果頗蒙贊許、諒係平日長官指導得法、卅事務擔當者之小心、翼翼所致云、

物貨確保懇談 假商工會舉行

【齊齊哈爾】本市物資確保懇談會、於日前假市商工公會舉行、出席者省方諸股長等、及關係者多數參集下、隆重舉開、當此次會談席上、竟提出本年度降雪流水問題、斯有在齊多年之古老、由經驗而立身有如左諸點之宣佈、

一、前次的大水害、並非因降雪的關係、實乃因降雨所致、故不能預想雪多而雨必多也、即發行洪水等情亦不能預知也、

一、本年之氷雪期、時間必能長久、而各縣及開拓方拓方面、將實行某種程度之準備者實屬必要然而此次並非僅限於軍方者、

一、運搬方等、或者極困難所致應付此種情勢者、乃當然之事也、

一、天降大雪、地即溫暖分年耕種、必能豐裕、倘若天氣再能順和今年之豐收定可預卜矣、結果證明大雪決非水害之預兆焉、

勸農模範塲 幹員訓練入所式

【海城】縣立勸農模範塲、及於月之二十三日午前十時、在本塲舉行第務幹員訓練入所式、由各界官紳蒞臨參與之下、其儀式頗稱隆重云、

稅局查營業稅

【昌圖】本縣稅捐局鑑於新稅法實施以來、為稅收强化對縣內各商、賦應加以視察及指導、是以近日分別派員向各鎮出張詳細考查、以明有所為行此後本縣稅收之向上、當更有一番期待云、

大連特刊

第六七五號 盛京時報大連支社 大連市榮町二番地 電話二一九六五番

北大河送水工事 今秋可告成功
水荒問題今後可保無憂

夫由昭和十三年度、以三年繼續事業預算八百萬元、着手起工之州廳土木部大連上水道工事、因十四年度、大連、旅順兩市呈未曾有之水饑饉、而預算方面、一年之間、復追加一千六百萬元、因金州管內碧流河、北大河、普蘭店管內大砂河三川導入大連之上水道工事總額爲二千四百萬元、於克服資材難中着着進行、至於該計畫圖將來大連工業土地完成、使對處工業用水之需要激增、碧流河水量可以倍加、十六年度追加預算爲一千七百九十五萬元、此洵爲州廳土木課部未曾有之老大經費、其中由北大河之送水工事、將於本年秋季可以完成、一日可能送水一萬二千噸、更至明年秋時、大砂河竣工、可送三萬八千噸、十八年度碧流河預定工竣、有五萬噸水、由此大連市多年煩腦之水問題、於十八年度中、可以有全行解決之望、查現在大連市之上水使用量、一日約三萬噸(除地下水外)加既設貯水池如十四年度似無斷水之憂、因將來工業大連之發展、專俟第二段上水工事之擴張、乃爲當然者也云

官廳指導州民實踐 亘州勤勞增產運動
增產目標及實施要綱

關東州廳與奉公聯盟、決定內外一體、自四月起開始亘州勤勞增產運動、確立蔬菜自給自足等情、已誌前報、關此增產目標及實施要綱、二十二日午後二時、於州廳長官應接室內、開催部課長會議、柳井長官、以下石橋經濟部長、井上農林水產課長及各關係課長等出席下、協議結果、關於細目須考究、故至二十五日決定、茲決定各民政署管內增產數量、經系統會、徹底此次趣旨、此外關於種子配給、肥料配給之確保、肥料及栽植管理等、指導技術方面、企圖向上、今後並額奉公聯盟、加以側面協力、除以現在所有之耕地、全面利用而外、他如空閑地等、亦限最大的利用、力圖蔬菜及糧穀增產、並令全州民實踐云

一日四起火警

春風瀰漫、陽氣上騰、昨今以來、天候驟變、巽二狂吹、寒冷刺骨、奚齊隆冬、舊地重遊、於本月二十三日午後、連市四處、歲遭回祿之災、輕重不等、今將大略情形、列誌如左、△是日午後零時二十分、西通八十四番地、東京喫茶店、原田忠一年五十六歲、由房梢邊、被佃樹火引着、烟火回吐、待被發覺時、消防署、駕駛救火車趕到、大事撲救後、經過十數分鐘、方被救滅、原因烟桶漏火所致、損失甚輕、△是日午後六時半頃、市內近江町七十二番地、曲效廉年五十七歲、亦屋沿發火、而兆焚如、後由消防各署趕到、架設水龍撲救、始漸熄滅、至於起火原因、刻正調査、其院中積有木炭數包、亦皆付之一炬、△是午後七時二十分淺間町二番地三號十七、居住之趙寶順處、因烟桶掃除未淨、致引火起、屋內周圍悉被焚燬、經水淹救、經四十餘分鐘、方爲救熄、△是日午後九時頃、大連市加賀町之番地附近、突有告急之電話、聲稱起火、各消防署當局接此訊後、速派署員駕駛救火汽車、馳赴現地、視之乃一塵芥箱內之亂紙碎草、陣陣吐火、未費周折、已行熄、此亦不悉何人、作大驚小怪之妄舉云

日滿間空前配船陣 新增大型船二隻
愛國護國丸本年內完成

大阪商船會社、以爲日滿定期航路之旅客、年來伴同大陸建設之進展、激增不已、關此之對處、前會計畫新造八千噸船二隻、配置於同航路、該建造計畫、原定至本年六月及八月、次第完竣、後以資材及其他關係、延明至明春完成、代此二船、則以目下建造中之報國丸三姉妹船愛國丸、決至本年八月竣工、及新建造中之護國丸、決於本年末竣成、同時指配置於日滿定期航路、新完成之二船、就航之同時、則日滿民衆待望中之十二隻配船、可以確定、而懸案日久之日發制、亦可實現、且以現在就航中之亞兒摩基那丸、及布拉甚兒丸、報國丸、等共爲五隻新式大型優秀船、可爲日滿航路行始以來、實現空前之豪華配船陣云

病院夫役投機 盜賣種痘證明

滿洲及山東各方面、天然痘猖獗以來、州廳衛生課、爲防止同疫流入州內、除舉州民全部種痘外、凡由大連港向華北各地之旅客、及由華北來連之船客、皆須檢疫、並須携帶種痘證明書、否則不準出港、來連者不經檢疫後、不許登陸、此乃防疫之根本策、惟一般無智之滿人旅客、多有感及不便、乘此機會、竟有視爲奇貨、以爲發財之機、故有私賣種痘證明書之怪聞發生、大連水上署聞知後、不時偵査、結果卒判明其陰謀之徒、爲大連市平順街岐山病院夫役李秀堂年二九歲、及同病院勤務中夫役袁偉明年二七歲、二人深知山東港要船外出之旅客、皆感種痘之不便、遂盜取同病院所有之種痘證明書用紙、蓋以同病院之印章、並添註字樣、依託市內不老街八一三番地山東旅館事務員郭羽卿年三四歲、及同旅館夫役王克義年三六歲、及共他各客棧客拉子等、代爲販賣、每枚賣價金五角、得利後折半分攤、二十五日一網打盡、經審明後、以上數徒、先後共賣三百餘枚云

州內滿人學童 旅日視察團
一行六名廿五日出發

關東州內各公學堂滿人兒童組成之日本視察團、現已組成、團員六名、皆係在學中之滿人生徒、期自二十五日、由主催者泰東日報社井上事務部長率導下、乘烏拉爾丸出發、一行抵東京後、決定出席於日滿學童親善交懽會、預定四月八日歸連、一行氏名如下、

大連士公 陳福明一五
大連沙公 孫盛奎一六
旅順公 高永學一五
金州南金 張豐仁一七
普蘭店登振 范玉昌一七
貔子窩公 呂貴仁一八

桃源台消防所 舉行開所式典

大連消防署、因桃源台消防出張所、創立功成、自二月十八日開始辦公、對於南部大連住民、呈獻消防自動車一輛之獻納式幷該所開辦典禮、於本月二十五日上午十時、在該出張所舉行、計到者除各消防署長、警察署長外、州廳特派專員蒞場參加、開會如儀、經過一小時久方告散會、由此該處附近住民、將來遇有火事、可以無憂矣云

臨吉期新娘逃避 新郎空轎返回
岳父爲難許與緩期搜查

市內初瀬町二五番地居民趙壽德之長女趙順榮年二十歲、幼讀詩書頗通文字、習染奢華、不守閨訓、自幼經双親許婚與鄉間農戶王姓爲早媳、彼時順榮年幼、惟從父母之命、近以放蕩成性、熱戀一般惡少年、漸有悔婚之意、未婚夫王姓、家景寒微、且兒已年長、並無另娶之餘力、故聞未婚媳有悔婚之傳說、急速擇吉期、準備婚娶、及至通知與趙家、趙女順榮置若不理、不意屆明二十一日、趙女順榮竟不告而潛逃矣、新郎側並未買聞、及至鑼鼓喧天、車輛至時、始知未婚妻、爲拒婚逃避、女之父母、亦無言可對、惟有要求新郎暫回、必急速搜查、待發見時、再擇期另娶而已、新郎本係鄉農、唯命是從、當時空轎而歸、至於該後趙女是否發覺、尚未可知云

一夥密運犯人 携絲布悉被捕

大連水上警察署、於本月二十一日、對於所屬一部署員、實行非常招集、斷行檢舉密運、結果於是日午后四時、在入港之上海航路奉天丸三等船艙、搜捕密帶人造系五百斤綿布約百疋者十八名、四等船內二十二名、一併押往署內、經審訊之下、除証據品確鑿外、供認事實不諱、因恐尚有餘罪、暫爲拘押留置場內、以待詳細調査中云

賊性不改仍偷 被捕再送檢局

前科之犯金嘉後年二十五歲、於去夏由京城刑務所出獄、至新京吉野町島田自轉車店、充當店員、居間賊性復萌、私自乘人不備、竊取店中零件物品、暗地轉售他人、以供揮霍、後被查出、捕送當官、訊明送局、押入囹圄、懲役數月其罪備嘗、被釋後於今歲二月初來連、專於大和旅館浪速町火車站等停車場、竊取專用洋車汽車內之毛毯、計被竊之毛毯十五床、值時價金千五百元、近被大廣場署司法係刑事逮捕、因恐尚有餘罪、暫將該犯拘押、待調審明白、轉解大連地方法院檢查局云

爲期酬答勛勞 授警官精勤章

【西豐】縣前當治安不良之際、工作實施集家在各警官痛剿匪患、我馬佺億之時、兼行指導民衆集家工作、其間頗著精勤慈爲酬答勳勞起見業經請准上峯、頒獎精勤章、該授與式、已於本月念日在縣長辦公室、隆重舉行云

育嬰寶
治小兒咳嗽喘急驚風抽搐及初生百病
欲保兒童健康家中宜常儲備
◎無病時服之能避一切雜病
◎病輕時服之能以早期全愈
◎病重時服之確保轉危爲安
每袋定價國幣四角

輔兒康
清瘟解毒散火排熱小兒唯一保生藥
小兒常服本藥一切雜疾不染
風火瘟毒・赤遊丹毒・痘疹餘毒・痄腮面腫
胎毒胎熱・咽痛口瘡・目赤火朦・聤耳牙疳
頭身瘡毒・流行時毒・諸般瘟毒・疳癖積聚
每袋定價國幣伍角

蔘茸補丸
用國產參茸配成最合國人體質
適應症
腦弱神衰・健忘怔忡・心虛氣弱
腎虧精滑・記力減退・自汗咳嗽
陽痿遺精・貧血胃呆・頭眩耳鳴
腰腿酸痛・夜內失眠・腎囊潮濕
每瓶出售壹圓伍角

保肺素
治男婦・各期肺病・咳嗽喘急・唯一救星
滅痰潤肺・咳嗽立止・頑痰驅逐・喘急能安
肺臟清淨・呼吸暢利・打倒肺病・早返健康
初期輕嗽・一盒立愈・老年久嗽・數盒保痊
每盒定價壹圓貳角

羚羊清毒散
◎治小兒痲疹丹痧◎及流行各種瘟疫◎
欲保嬰兒之健康必賴良藥之補佐俾防患未來本藥係用羚羊廣角及珍貴藥料配成內清肺胃外散表邪凡疹毒瘟疫流行雜病等服之俱效
價目・每袋伍角

婦女月紅丸
功能調整月經善治赤白帶下
●女界良藥●
人參大補●身體健康●月紅靈藥●全球名揚
調整月經●滋補月田●種子安胎●驅逐下寒
補虛治痨●善療內傷●乾血痨病●確返健康
夫婦恩滿●兒女双全●月紅常服●轉弱爲強
價目・每盒十二付定價叁圓

國內各省城鎮經理分銷處列後

龍江省 和發源	東豐縣 德聚興	營口 咸春堂
通化省 和發信	仝 積盛隆	蓋平 咸春堂
吉林省 新興藥房	西安 積盛壽	瓦房店 永泰長
安東 東盛增達	西安 德聚祥	黑山 裕和堂
赤峰 長興隆	平崗 德聚增	北鎮 同生藥店
扶餘 興順德	海龍 和發新	阜新 德春和
四平街 裕慶亨	朝陽鎮 天泰長	朝陽 世德堂
昌圖 順興福	仝 德慶通	建平 世德堂
公主嶺 義和順	山城鎮 茂盛興	凌源 萬育堂
新京 耀廷藥房	清源 永和順	赤峰 春生堂
新京 義和謙	扶順 信仁堂	烏丹 長興隆
新京 天益堂	扶順 義和謙	圍場 實和堂
新京 德育生	本溪 慶和成	隆化 德生堂
九台 信和德	鐵嶺 義和謙	圍場 基田藥房
双陽 福興源	鐵嶺 和發久	平泉 存裕堂
懷德 長發祥	仝 廣增福	仝 春生堂
伊通 積盛宏	西豐 德聚源	承德 同仁堂
敦化 和發厚	法庫 和發昌	北票 實春堂
敦化 五洲藥房	康平 和發玉	錦州 省實春堂
延吉 和發益	開原 增順昌	仝 德潤泰
農安 德泰增	四平街 裕發和	仝 大德堂
蛟河 五洲藥房	通源 德泰順	清和門 大合堂
蛟河 中西藥房	仝 德慶會	興城 增壽堂
五常 和發慶	通遼 和發復	興城 延壽堂
仝 和發祥	遼陽 天福堂	綏中 東和堂
樺甸 和發元	仝 天福順	海城 和發福
樺甸 德興同	鞍山 盛興	仝 大生東
磐石 育生合	大石橋 衛生復	田莊台 元興順
大連市 德記金棧	營口 洪春堂	輝南 天泰長

如欲大宗批發總發行 函商面議均可 奉天市大北街三段二二號 育生堂藥房

患十年以上的淋病與赤白帶 內服當日至五六日即告大癒！
世界獨特的秘藥 各位速購服早登彼岸

百發百中・永久根治・斷然好評
京城 都藥房淋藥

噴噴好評
藥價二圓四圓八圓
一人痊癒、八圓即是
△本藥非能一即止濃日後而再犯的流行藥
△亦非從來的白濁油服後僅一日間保能奏效
△藥價【但只限八圓者】定購時請寫明
奉天江ノ島町八 まむし藥房 四五五五

如斯之惱亦俄然解消
正確的生髮頭水
養毛頭尼克
●強烈性之頭皮病、苦惱毛髮脫落者
●病後、産後毛髮稀薄欲恢復之人
●對苦惱之少禿無贅論
欲望毛髮美之人務請使用爲要
無價獻上 試用瓶 附說明書 請向發賣處請求
滿華全國之大百貨店藥店 化粧品店均有代售
總發賣處 東京室町 泰昌製藥株式會社

兜安氏利腎丸
使汝器官中最脆弱之一環
變爲剛健
腎臟之機構最易發生障碍影響整個體系之健康遇有疾患慎勿亂投劣藥傷斲此精緻之器官
兜安氏利腎丸風行全球六十餘年藥性安全可靠主治腎虧，腰痠，背痛，風濕，水腫，膀胱炎，兼治淋濁。
藥房均售
兜安氏小粒便丸爲最溫和可靠之消滯通便良藥
兜安氏西藥公司啓
上海江西路四八九號
KP-LLP 929

胃病良藥 諾爾謨散片
ノルモザン
每次兩片日服三次奏效如神

包裝
大粒 六片 一八片 四五片 九六片 一八〇片 三六〇片
小粒 十二片 一八〇片 三八〇片

武田牌
這個牌子是良藥的保證

總發行 株式會社武田長兵衛商店 日本大阪市東區道修町
滿洲總發行 滿洲武田藥品株式會社 奉天市大和區春日町
40(5)176

國府還都後一年間政績

異軍突起奠定新中國
鼎足爲友扶翼共榮圈
空前革命擧世爲之瞠目

以汪精衛氏爲主班之國民政府、昨年三月三十日、在翹望和平之全華民衆歡呼裡、還都首都南京、新中國踏進建設之第一步、於茲已逢殊値紀念之第一周年矣、其間、對外者、簽訂日華條約、頒佈日滿華三國共同宣言、從而確立與日滿兩國善隣關係、對內者、諸般建設、步武堂堂、節節整備擴充國立國家之形式內容、今已築成大東亞共榮圈構成有力一翼國家之實力、亘內外兩部門、此等諸建設、無不敏速堅實、而茲事例、實世界革命建國史上所罕覩者也、世界瞠目、良以此故、惟是迫於戰後艱害、環境及重慶側凡有迫害、只以誠實忍耐、披荆伐棘、方得此尊貴之結晶吾人想念及此、不禁對於汪主席以下南京陣營人士、衷心表示敬意、固痛感新中國未來之飛躍、有待於溫和育成之强化也、以下展望一周年時國府一年業績之概貌、尤足窺知新中國之眞姿也、

國旗蔽野懽呼震天〔南京〕

內治
擁汪爲主權者
勢力磅礴萬民傾服

內治方面與外交體制確立相並行、有幾多建設、就中最値特筆者、爲汪精衛氏就任正式主席、樹立國內確乎不動之體勢、國民政府當還都時、猶與重慶側以覺醒之餘地、主席置重慶之林森、汪氏代行主席職權、就代理主席、惟去年十一月廿八日、行政院中央政治會議、聯席會議之後、汪氏始正式就任主席、兼行政院長、既爲主權者、同時且執實際政治之責任、此對於頑迷重慶、不啻發表最後的絕緣宣言、同時南京陣營、表明百折不回之決意、如斯体勢下、國府對從來之和平建國理論、更進一步、以孫總理之遺教大亞細亞主義爲基調、積極且以戰鬥的指導理念、對付重慶、客秋乃至今春、南京陣營果敢的在金華展開對重慶政治鬥爭、足以証實此事、以新四軍問題爲中心之重慶側、最近動搖相剋、爲南京陣營新聞部所刺激、愈形激烈、不容吾人漠視也、次當還都時、關於重大約言之一之憲政實施問題、以汪主席爲委員長、集各黨各派、構成憲政實庶委員會、節節進共實現之步、新中國新指向之憲法草案、已略達脫稿之域、惟餘制定憲法選定國民大會時期問題、此外、戰後民衆救濟復興施策之振務工作、對邊疆地區綏靖工作等、在多難環境裡、頗擧實績、尤其於中國就治上有至大關聯之海外華僑大勢、漸次覺悟受重慶之僞瞞、傾於支持南京、是國府前途之一大曉光、擧該期間中之國府重要人事異動、傳前上海市長遇重慶暗殺之難、立法院長陳公博氏、容汪主席懇請、就後任市長、『廉潔勇往』之民以平來信念、從事剛新複雜多難之國際都市上海市政、且陳公博氏、兼任之廣東省主席、昇代理主席陳耀祖氏允之、而褚民誼外交市長轉任駐日大使以后、次長徐良氏就新部長之任、褚大使行政院副院長之後、周佛海氏襲任、更周佛海氏就任、行政院副院長同時、兼任警政市長之椅子讓於李子群氏、汪主席對於浙江省主席、定由梅思平工商部長、以現職兼任、但在省主席異動前後、從來取省長制之湖北安徽兩省長、分別任命正式省主席、此等人事任兎、不外爲前記汪精衛氏、就正式主席後有關聯之確立新體制之表現、亦足証國府劃期的擴充內立、最後一事國府接收上海法和界法院、可知勢力之伸張、從來上海以重慶側機關之一、發揮敵性者、爲法和界內第二特區法院江蘇高等法院第三分院是、去年十一月八日、國府已告接收、此事實對重慶側投予巨大反響、香港上海之敵性報紙、騷然論列、一陳公博氏就任上海市長、上海之國府勢力、因此增強、力倡其重大性云云、

汪精衛氏就任主席時宣誓

還都式終了時全員向汪致祝

外交
躍登國際舞台
將獲軸心諸邦承認

去年四月二十三日、阿部特命全權大使、與貴衆兩院及日本朝野各界代表、組成還都慶祝使節團、來寧訪問、對此、國府派立法院長陳公博氏爲答禮使節渡日、以謀日華兩國國民的感情之交流、以兩國民心融合爲背景、七月五日、阿部全權大使、與汪氏爲首席之兩代表團間、開始確立日華友好條約交涉、會議雖値南京特有之猛署、然仍未輟止、正式會談十有六回、經倍此之非公式折衝結果、八月三十一日、圓滿妥結、各行國內手續竣事、十月三十日、日華條約與日滿華三國共同宣言、在東亞全民族祝福裡簽訂告畢、奠定東亞安定之礎石、如斯、日滿華三國相互承認、國民政府登場於國際的舞台、使褚民誼、廉隅兩大使駐在日滿兩國、力求增進三國親善、舊臘代阿部大使來任之本多大使、邁進於日華條約之實踐化、並展開活潑之外交活動、國民政府懷抱之外交理念、由東亞新秩序建設、以世界新秩序、建設爲基底、形成世界的敦睦、德意西班牙等樞軸各國、近已向世界力求友好、最近期待、德意承認國府、現已準備對處展開新國際環境、雖然現在中國所背負之前時代的標榜、始終以撤廢爲前提、當還都式典當日、以湯良禮國際宣傳局長之名、有所發表、而對否認南京政府成立之美國哈爾長官宣言、加以峻烈之反駁聲明、及六月十三日、意大利參戰、又發表要求交戰國駐屯軍撤退聲明、徵此諸端、可以明矣、不拘重慶及援蔣各國之喜好與不喜好、而國府在國際的地步、則逐日俱見伸張也、

一年前南京慶祝還都之民衆大會

財政、金融
改稅制設儲銀
減民負担消弭亂幣

中國稅收、以關鹽統三稅爲大宗且戰後打擊、國庫收入、決非處於滿足之狀態、但國府還都同時、全國財政統一、一旦斷行全面財正稅制、以適應現下之情勢而謀減輕民衆負担、以朝國庫收入之充足結果、據去年十一月財政當局發表、最近五個月間稅收總額、達一三六、八九四、〇〇〇元、與去年同期相比較、實增六六、三二三、〇〇〇元焉、此稅收之分配率大體如左、

關稅	五三、五九%
鹽稅	五、二六%
統稅	二六、二九%
物稅	四、七三%
所得稅	四、五三%
其他	一〇、六〇%

一方國府預算對此之分配率、

行政院	八、五%
文化宣傳社會事業費	六、五%
經濟建設費	三一、四%
軍事費	二八、一%
治安費	二五、五%

重慶方面、過半依存民衆直接消費稅之統稅、物稅、法幣濫發、漫無限制、民衆墜入惡性膨脹之渦、呻吟不已、國府置而弗顧、惟斤斤於抗戰軍事費、重慶財政現狀與南京財政狀相較、果若之何、不待智者而後知也、要之、日軍將兵尊貴之協力下、治下領域、之治安狀態、顯著恢復、國府施策適切、其財政的基礎、毫不動提、趨於健全成長、

關於金融、第不能不擧中央儲備銀行之創設、否認重慶政權存在之國府、倘依存重慶舊法、自屬不合理性、當財政的最後關頭、由於重慶側之法幣濫發、惡性膨脹、使南京側民衆亦漸次陷於生活痛苦、痛感有講拔本塞源的對策之必要、還都以來進行創立準備之中央發券銀行、其設立使之急速實現、本年一月三日中央儲備銀行（資本金一億元）創業、南京本行開辦後、上海、蘇州各地支行亦開辦、創業日淺、今發券額已達七一二三三〇〇元、補助券一、九七七、〇〇〇元、爲國府財政金融施策基本機關、占華中經濟界之指導的地位、蔣介石於幣制改革時創立之中央銀行、創業二年發券額始達二千萬元、可見本銀行之創立、如何適應華中民衆之渴望矣、且此偉業、未由日本側假資金一錢、以國府獨力成之、誠偉大之事實、與重慶側之打擊、極爲深刻、

又中央儲備銀行創設之同時、爲促進地方金融之圓滑化、對地方銀行之創立積極的獎勵、廣東、漢口華中各地、已見有力之銀行設立、對地方經濟復興建設大有寄與、更以上海遊資之導入爲目標、企劃上海國富銀行、乃以南洋華僑爲對象之南洋銀行等、財政部長就任之際、所述財政金融施政方針擧出（一）金融安定（二）稅制整備（三）遊資導入（四）貿易調整（五）民生調節等諸項目、示唆其進路、於過去一年間即沿此路線、展開施策、且着着收有實效、

軍事治安
整兵禦敵護境
海陸空軍旗鼓堂堂

國府由於和平武裝擁護之見地、着手新國軍之再建、於爲軍令機關之軍事委員會及爲軍政機關之行政院、置軍政海軍二部、以確立中央機構、同時以由維新政府承繼之綏靖軍及水巡艦艇爲基幹、而專念於新國軍之育成强化、最近亘質量顯著充實、爲皇軍之協力者、漸次於軍事上、亦取重慶抗戰陣營而形成一敵國、即國府與還都同時、以軍時委員會委員長汪精衛氏之名、對全國抗戰軍隊、發令即時放棄抗戰而停戰、今乃將基於該命令歸順之部隊並由新維政府繼承之綏靖軍改編、而編成新國軍現在兵力頗爲沈着、軍事委員會直屬兵團、蘆華中地區、便擁有十師、五獨立旅、三獨立團、配備於南京蘇州、杭州、蚌埠及淮南鐵道沿線、與皇軍爲伍、嚴護重慶匪擊隊之蠢動及共產軍之擾亂尤共此等軍隊、由於國府之軍隊再教育、可以確乎把握和平信念而自負和平戰士之榮譽、昨秋當蘇北新四軍討伐戰以及數司作戰、與皇軍協力、示以顯然之奮戰狀態、國府、現在於軍官學校教導隊、收容煥起和平建國熱情之青年、努力於新國軍中堅幹部之育英、待中堅幹部更大量開部一線起用、而執和平擁護之日、則國府之軍事的重慶側壞、亦決非常誰言、國府對於最近以新四軍問題爲契機之重慶國共相剋、已預想有新事態之展開、乃將軍事委員會直屬兵團、整備改編如左至得是日喚爲『江北之獅子』之重慶側魯蘇皖邊擊隊副司令李長江將軍、與部下三萬同投向和平陣營、而爲合系陣營加一層容、頗堪特紀、第一方面軍

總司令　任援道
參謀長　黃共興

第一師（杭州）、第二師（常熟）、第三師（蘇州）、第四師（有爾）、第五師（湖州）、第六師（蚌埠）第七師（蘆州）、暫編第十師（某地）、暫編第十三師（某地）、暫編第十九師（某地）、暫編獨立師三旅（某地）、暫編第八旅（某地）、暫編第九旅（南京）旅長任祖萱、教導暫編獨立第一團（某地）暫編獨立第十團（某地）暫編獨立第十一團（某地）、又海軍方面、以新中國海軍之建設爲目標、積極的遂行艦艇之建造、幹部之養成、兵員之訓練等、於南京、無錫、吳淞及共他各地、設置海軍基地、與中國海沿海封鎖作戰遂行中之日本帝國海軍協力、昨年十二月十二日日本帝國海軍、由於中國海軍育成之見地將事變以來日本鹵獲之永翔號（七三〇噸）以下九隻之艦艇與占領中之青島以下四海軍練兵場及兵舍等返還國民政府、於建設途上之中國海軍、一躍擴充陣容、關於一般治安、由內政部、使警政部獨立、置以警政綱、盡力於匪之討伐盜賊防遏、而防備重慶側恐怖思想之攪亂、現警政部李士群、頗喚爲『南京之陳立夫』、一蓋彼爲藍衣社所育之秘密警察之活動份子、故上海之重慶側恐怖團行動最近之窒息、乃因李士群部之辣腕威厭所致、又既存之民衆團體數改編後即組織區防共自衛團甲制度亦漸次確立、又爲應付防共的核心之青年團之團結、於治下各地、結成防共青年團、新四軍、於江南遂失去蠢動之餘地、而向江北地區移動、所以惹起與國民黨軍之摩擦事件、不外因江南之國民政府側地下組織之威縮所致、於是華中地區之重慶並共產軍之蠢國、次第被皇軍之威力與國府之治安工作所威迫、而無共餘地、是則國共相剋、趨向日潰之一路、

文化教育
指導認識時勢
新興知識扶搖直上

由於經思想文化之國民知則再組織、已開始和平、即於爲此部門機關之教育部向上傳部之外、設北會部、以期施策之完璧、先言宣傳部關係、其與國府還都同時創立、而得爲政府唯一之機關通信中央電迅孔協力、對抗重慶之逆宣傳、而藉確迅速之新聞紙向內外宣傳國府之長、於全華各地、現在已布有百五十處之華文報、任中國使民衆深認識東亞世界之新事態又日本軍管理經營中之海上南京、漢口、杭州、蘇州、五大放送局、近將向中國側移讓、於宣傳部之指導下由中國放送協會運營、擔當指導民衆之任務、社會部、於李士群警政部長與汪精衛翼下、以有特殊工作之權威者丁默邨氏爲部長、强力把握各地之農會總工會學聯、執社會運動之手耳、對於昨冬上海之爭議恐慌、丁默邨部長之鎭壓入人仍然記憶、活躍於爭議背後使上海混亂之重慶側之陰謀、於丁部長一喝之下便告紛碎、按所謂和平陣營新體制確立之順衣、解消大民會中國眞和黨之擧展、而爲民衆指導純正三民主義一體建設、今日丁默邨氏之社會部存在、更有莫大期待呼應國府之社會文化施策而活躍者、有中日文化協會、現以汪精衛、褚民誼氏爲中心之中國側之發意、由興亞院華中連絡部之前森文化局長爲產婆助產、昨夏誕生之同協會、乃以日華文化之交流東方文明精華之世界的發揚爲目標繼續活潑之行動、其次國府之教育方針、是正被前國民黨時代之抗日教育所歪曲之國民思想、藉和平反共、於東亞之親善、協和上置以基礎、已不待言、由此觀點而起之高等、中等、初等之一般教育以及各種特殊教育之實施、遂有南京國立中央大學開校、與留日公費生派遣及中央宣傳講習所之開設是乃爲主者、待望之國立中央大學、已於去年九月廿日在南京開學現在文、理、工、法、農、商經、醫、教育九學部約有七百學生、爲明白之中國文化建設、遂行眞摯研鑽、又府國爲攝取友邦日本之文化、選拔派遣留日公費生、已有三十八名於去年渡日、現在於日本各地學校留學中、中央講習所爲和平建設已於去年九月開學、今春第一回畢業五十名、已告就部署、今年三月蘇浙皖三省下之公私立小學校約二千四百、中學校六十餘、以上之學生約三十四萬之學校整備、亦將完成、國府更向彼等閑視之女子分野伸進教育之手、所謂無文育之中國『』、已由爲孫總理遺志繼者汪精衛主席、就實現之精云、

產業、經濟

中國產業經濟開發、當然日華經濟提携之基本的體制、共同邁進、於今以日華兩國之資本的技術的及精神的協力協調、亘產業經濟之全部門、遴出復興建設巨步、政府決定創設中央儲備銀行之同時、昨年末以汪行政院長爲委員長、設全國經濟委員會、對於經濟建設、財政金融行政、戰後經營及日華條約締結而設定新關係之日華間更高度的經濟調整、樹立今後積極且計畫的指導體制、不問華中北南、由於國都還都、日華經濟提携的眞精神、已把握中國人士之正當理解、在產業經濟界得莽大安定之感、而示唆劃期的飛躍態勢、由於昨年十一月日華條約之締結、得近衛三原則現實的實証、自此以來、更促進此趨向、用中國側資本之大小經濟活動、顯著活潑、國府之產業經濟行政、爲財政、工商、農鑛三部所管、還都以來各部施策之主要者如次財政部關於財政金融方面如已述者、其他有食鹽對策、雖不能數字的發表、對戰後、久期的鹽饑饉、已有適當之增產指導和沒、食鹽爲中國人生活上絕對不可缺者、只此即與供給之合理化、而顯著對民心安定有甚大影響、工商部對於國府還都、堪稱日本最大贈品、基於軍管理工場返還聲明而返還之工場鑛山、爲中國產業經濟復興先驅而活躍、關於軍管理工場返還、返還進行返還手續華南者已全部返還、繼有大小數工場、返還本年一月中、中央儲備銀行創設時、以軍管理中之前交通銀行、大建築、爲該行本社而返還、更對日下請求中之三十餘工場、使返還明日、再延長、返還手續中、又國府當面重大問題之一之華中食糧問題、因工商部內制定糧食茶葉輸出規定、確立度量衡制度等亦一大業績、

在農鑛部＝農村經濟力之充足、爲新中國建設之基礎的要素、亦國府最着力處農鑛部內設有中央農業實驗所、農業生產管理局、農村復興事務局、蠶業改良研究所、作生產方面之指導、並涵養因壯丁徵發拉夫等重慶政權惡政後、極度疲弊之農村勞力以合作社運動之浸透、使農民生活向上、尤於交通運輸設施、破壞甚烈、船舶車輛殆皆紛失、鐵道車輛之商堪使用者、不過戰前百分之七、南京攻略後之華中荒廢情形與全日之華中現狀比較、實不能無感慨、重慶側、西南開發、對民族資本敬而遠之、資本家徒作望洋興嘆而國府治下產業經濟日益復興於此可判興亡之別矣

專售高尚鐘表眼鏡
青年表行
奉天城內中街路北

代理　發明　意匠　商標　事務
前實業部商標局囑託勳六位景寓
辦理士　中根齋
新京東五條通三番地　電話（三）五七七二號
代辦處　奉天小西關大街三益洋行　電話（二）二七三七號

亨得利
專售高尚鐘表眼鏡
奉天城內中街

虎骨花蛇藥酒
寄費照價加一
主治諸般頭痛及神經痛　頭痛藥　每袋五角每打五圓四角
功能消炎止痒主治乾溼　脚氣藥水　脚氣腫瘍水泡每瓶六角
功能通經活絡開痰止痛　主治半身不遂腰腿疼痛　口眼歪邪四肢麻木肝胃氣痛小腸疝氣赤白帶下陰虛腎寒等症大瓶五圓
主治肢體疼痛麻木不仁　虎骨熊油膏　大張一元三角小張八角
功能消滅瘧病原蟲主治冷熱瘧疾每袋定價八角　瘧至靈
電話（二）二八七七號　奉天市大南關西大什街　老福順堂
鞍山市總代理　春霖堂藥店

為耕作棉花洋麻諸農民 (上)

既獲利又報國

深望農民奮起增產

興農部汪特用作物科長談話

我是非常感謝為了滿洲國四千三百萬國民生活食糧、種種工業原料、以血與汗耕作的農民諸君之奮貴努力的、更因為是職在興農部親當其局的一個人、我始終祈禱着、全滿農民諸君完全得到十成年景的賜惠、得到幸福的生活、近來每到鄉間、便能聽到這樣的話、說『我們唯一的衣裳原料〃棉布〃、為甚麼買不到、能買得到又為甚麼價錢那麼高』我每聽到這樣的話、很覺難過〃麻袋〃也是這樣、聽到『沒有麻袋』『麻袋太貴』的話、也覺得苦惱、

在四五年前、本來可以從日本或印度、自由的買來綿線綿布、麻袋或其原料的、

可是因為日華事變和歐洲戰爭、美國和印度不再售賣綿布、麻袋和原料了、因為不能再製造棉布得不到麻袋、所以大家都不能不感覺很不方便了、那麼怎樣纔能讓他方便呢、那只有一種方法、

在滿洲國內耕作棉花、洋麻、設立紡織會社、紡麻會社、製造棉布和麻袋、能這樣、一定可以足夠使用、大家都知道、滿洲本來產棉花、雖然北方不能耕作、但是奉天省南方錦州省、熱河省各地、產量都很好、尤其是遼陽等地、在一千年以前、就耕種棉花了、那時的遼東棉也很有名、公主嶺國立農事試驗場、在七八年前曾用外國洋麻種仔試驗種植知道可以在滿洲良好成長、因為這是最重要的麻袋原料、政府近年來很獎勵他的增產、今年降雪很多、土地濕度非常好、預想各種農作物、都能豐收、

這不是正是適於耕種洋麻和棉花地方的農家耕種棉花和洋麻的好機會嗎、況且耕種棉花、又是很容易的事、

改良大仔棉(關農一號)是最適宜在滿洲種植的棉花、可是不要在早降霜的地方種植、降霜早的地方、可以種植遼陽一號棉、還是滿洲國在來棉改良的好棉花、大家種植的時候、可以種植政府指定的棉花會社分配的種仔、那是最可靠的、種植改良大仔兒棉(關農一號)的時候、壟寬照舊、每棵距離六寸最適當、如果太遠反而不合適、從四月二十五日左右至五月十日左右、是播種期、越種的晚、越不合適、完全發芽的時候、就趕緊分秧子、若是晚了的話、就容易連根子了、分完秧子、大概在六月十日左右、每棵的距離、要在六寸、千萬不要太疏或者太密、然後要注意除去雜草、發現蚜蟲的時候、趕緊用噴霧器裝上藥水撲滅牠、能夠這樣、一定可以豐收、拿壟寬一尺八、六寸一棵計算、如果一棵長棉花桃一個、一天地可以採三百斤至三百五十五斤、一棵長兩個棉花桃的話、可以採六七百斤、若長三個棉花桃、就可收獲一千斤以上、那麼、按照今年的時價來算、一天地可得二百五十圓、

採種圃等 善於種棉的農家、差不多每年一天地可收獲一千八百斤乃至兩千斤棉花、所以收入也可以得四百圓乃至五百圓左右、倘然人們能夠選擇好地、照着技術員所說的去作、祖信必能成功、去年的多收穫競作會、有蓋平、黑山、錦縣、海城等各縣、可知若能熱心耕作、誰都能夠成功、滿洲農產品裡、象這末有利的東西、可說是空前、洋麻也是如此、一天地和棉花一樣、不難收穫一千斤左右啊、

反正你得 向技術員們仔細打聽以後、再來耕種、一定沒有錯、再稍微用意到『製纖』、一天地可得二百五十圓左右決不是賠累的農產品呢、我這次為了督勵棉花洋麻增產、歷赴各縣宣傳、尤其使村長屯長諸位理解、好令村民徹底、在今年里、政府為增產棉花洋麻、採取種種新的方策、

第一 增加棉花洋麻技術指導員至一千三百名、每棉花洋麻耕種面積有三百天地、即派一技術指導員、配置於各村、以謀農家諸君便利、總之、得把這些技術員看成親切的朋友、互相探討、去極力求得增產、

第二 發給獎勵耕種棉花洋麻獎勵金、每天地六圓、每畝地六角、凡耕種棉花洋麻的農家、家家戶戶、都能攤着、滿洲棉花會社、為了助成這個欵項、準備棉花獎勵金一百四十萬圓、洋麻獎勵金四十一萬、隨時隨地、都可以馬上交給種戶的手裡、在此希望將呈報播種時所發給的種子、完全種在地里、讓它好好的發芽、好領取這份獎勵金、而且最好是一處至少耕種它半天地以上、

經濟與產業

强化(低)(物)(價)政策

經濟部正愼重檢討中

為蕃通貨膨脹之防止、以得計畫一經濟之圓滑運用、國內一般生必物資價格之可及的低位安定、乃愈為喫緊者、故經濟部、前曾向全滿主要都市派遣物價調查班、其此調查結果、目下急於樹立拔本的物價對策、其於生必品價格並配給統制要綱之生必品之公定價格並標準價格制、與配給機構之組織化相呼應、强行低物價政策、結果、一般生必物資之價格、亦必得一度之明朗化、然現在此等國內物價、仍遙比日本之公定價格高出許多、以此按國內觀之、生必物資之對日輸入價格與最終之價格、距離甚遠、蓋關於輸出物資、於元賣、卸賣、小賣價格段階上之辦理業者之利潤、其中加專有手續費運費等極其複雜之名目、故經濟部、關於今後之生必品價格政策、大要於如左之根本方策下、斷行物價政策之全面的强化、

一、卸賣小賣之階段、勸誘關於價格調整之狀態調查研究、而於各團体算定適正價格、

二、當各級之適正價格算定之際、置重點於從來比較的不同之小賣商之利潤再檢討上、即經濟部關於小賣業者之實態調查結果、知於統制經濟下之滿洲小賣業者所得之利潤、按過去之何統、今仍甚為高率、且現在為配給機關之小賣商於商品發賣前、所附隨之危險亦少、故現在須關於高率之利潤、完分加以再檢討、

三、更關於生必品新價格政策、對於水襪子、不和服料、軍用手套、軍用機之大衆普及品之低價格政策、加以徹底化、同時由於之同品之規格種類不多、須綜合的減低必需品之價格、

刷新人事側重現業

電電斷行機構改革

滿洲電電會社、為即應內外諸情勢之推移、並一專解決機構上之懸案、對會社成績改革、曾進行愼重準備、近已得成案、於卅日之股東總會附議可決後、即日斷行、同時並發表人事異動、同社今次之機構改革、為創業以來之大改革、各方面極為注目、於此次改革之最為顯著者、為

一、少數精銳主義之確立

一、現業中心主義之徹底

二點、因此本社之社員約有二成左右百五六十名之減員、轉向地方局所之充實、同時將 之業務與現業分開、重役部門、配以相當之權限與人員、使專努力於日常業務、機構改革之主點如左、

一、社員部長制之採用=同社之機構、現在分總務、電務、放送、技術、經理、需品六部、部長中之半數為理事、其他則為社員、由於今次之改正、部長皆由社員擔當、日常業務、則由部長以下之社員活動運營之、

一、企畫性之確立=以總裁為中心之重役陣、今後備對日常業務廣義的統轄、其誘力全注於社業運營上之企畫、故新設事業、制度、特務之三委員會、關於新規事業、制度之改變新設、防衛上之業務、分別企畫立案、由進藤、堤、瀨田三理事擔當之、

一、監察役之新設 為明社業監察之徹底、基於政府之方針、從新以為總裁直屬之機關、而設以監察役(重役)、同時於地方管理局、亦設監察係、

一、强化管理局長之權限=應各地事情之推移、為使對社業行以適正敏活之運營、特强化地方管理局長之權限、將本社之權限、多半移讓之、同時更提高管理局長之地位、對內部機構、亦加以多少之改正、

一、本社機構之一部改正=廢止總務部之考查課、新設特務課、使擔當國防防衛上之業務、

一、內地機構之改革=現在於日本內地之東京、大阪、新潟各地、雖皆置有出張所、事務所之伴隨統制經濟之强化、鑑於資金、資材、人員等內地事務之激增、此次特强化擴充內地之機構、使東京出張所昇格為東京事務局、局長配以部長級使統轄內地諸機關、

一、職員練成所之新設=為期中堅幹部之養成同時並為昂揚養成所出身社員之向上心、從新於新京設以專門學校程度之職員練成所、由明年開所云、

農民極信賴合作社

春耕貸欵逐年增加

運營農村生產資金之興合作社、因播種期當前、故已開始本年度之貸款、合作社農村金融之耕作資金貸出、漸次增加、貸出額數之比率亦隨之年年增加、茲誌純春耕貸款四月末以前之農村金融狀況如下(單位千圓)

	四月末現在貸款	貸出最高比率
康德四年	一七、九四六	四八、八%
〃五年	三四、〇二三	四九、三%
〃六年	七六、八五四	五三、七%
〃七年	一三六、三二三	七二、七%

按此傾向、可見農民對合作社金融之信用、日見濃厚、今後亦將逐漸助長、本年度春耕貸欵、如按此傾向而行、則可達一億四千萬圓、是以合作社下部機構之充實發展、大可期待、因之興農合作社對此等春耕貸款、更加增強信用貸欵、對其用途、亦將嚴選云、

機構改革最後案作成

興銀面目將煥然一新

滿洲興銀、對應內外經濟情勢新階段對於產業開發事業所要資金供給部門之同行機能、有加以一大刷新之必要、岡田總裁抵任以來、急行機構改革具體案之審議、該案經行內業務調查委員會之議、在岡田總裁下、更加一部修正、近已作成最後案、即呈請經濟部認可、

經濟部大體以原案承認、是以在四月五日起亘五日間開催之興銀支配人會議以前、可告正式決定、該會議席上、岡田總裁預定加以具體的說明、政經第一號二〇此次興銀機構改革要點、第一對同行年來懸案之特殊會社金融與一般金融、作合理的調整、該行今後對特殊會社產業金融、更傾注重點、因之改編從來之產業金融、商業金融兩課、設特殊會社金融與準特殊會社金融各擔當課、關於一般金融、分為南滿、北滿設普通金融擔當之二課、廢止中小金融課、該課業務、在普通金融課處理、而此部門業務、對照地方金融界之整備、漸次縮小、

第二重要點、包括諸重要部門、過於龐大、運營上缺欠圓滑之總務課、作合理的解體、企畫部門之考查課獨立、計算部門之經理課獨立、資金調達部門之資金課獨立、信用調查部門之向鑑定課移行等從而資金課擁有證券課、考查課擁有調查部門等、廢止證券、調查兩課、以上從來之十一課、結局成為秘書課、人事課、檢查課、特殊、金融第一課、特殊金融第二課普通金融第一課、普通金融第二課、鑑定課、經理課、資金課、庶務課十二課、此次機構改革、該行開設以來、堪稱以此為至大變動、為其實行再出發該行面目為之一新、茲誌興銀新機構主要之業務分掌、大體如左、

△特殊金融第一課=對特殊會社之貸款、不論長期、短期、一括管掌之、該課該交易地會社別之擔當係、關於資金用途加以十分檢討、

△特殊金融第二課=對於準特殊會社之貸欵、不論長期、短期、一括管掌之、設會社別係、與特金第一課同樣、

△普通金融第一課=綜括管掌南滿商業、農業、特產、土建、中小鑛工業及其他各資金之貸欵、

△普通金融第二課=與普金第一課同樣、執掌北滿各種資金之貸放、

△考查課=管掌業務運營上基本的企畫、並各種事業、經濟事情等之調查事務、

△資金課=關於資金運用計畫、存欵吸收業務、證券關係一切業務等、綜括管掌之、謀資金調達部門之一元的運營、

△經理課=管掌計算關係業務、

△鑑定課=從來抵當物件之鑑定事務外、新統轄關於信用調查之業務、

鴨綠江水電完成

六月上旬即發電

【安東電】鴨綠江之水力發電之水豐堤堰工事、豫定於近日中即可完竣、由六月上旬、即可發電、擔當滿洲國側配電之滿洲電業、與發電工事併行、急速建設由水豐之送電線、大體於今月中即可完成、故於發電開始同時、因向南滿地區施行大電力之送電、南滿工業地帶電力之不足、自有相當緩和、又電業繼右之送電線、更着手安東線之建設豫定於本年中完成云、

滿拓舉行臨時總會

滿拓臨時股東總會、廿五日午前十一時、於新京本社舉行、決定如左事項、

一、討議本康德八年度資金計畫、滿拓社債及康德七年度末發行豫定社債發行之件、

一、康德八年度社債發行額、目下向日滿兩國政府申請承認中、

一、按康德八年度資金計畫一億六千萬圓、及對康德七年度社債先付金限於轉滾發行額、

凌雲醫院

診療科目 內科、外科、產婦科、小兒科、耳鼻喉科、眼科、皮膚花柳科、X光科救治麻醉品慢性中毒、免除痛苦時間經濟戒法迅速安全

新院址 奉天市大西門裡路北郵局後身 電話四三五一一號

舊院址 奉天大西門裡路北 電話四三〇〇四號

人造乳

雀斑

黑雞白鳳丸 主治婦女一切經血不調白帶過多等症

▲黑雞白鳳丸每盒二百粒定價伍元▼

▲黑色補丸每盒一百六十粒定價兩元▼

總發行 天津法租界三十號路五十五 韓奇逢藥房　奉天大西邊門外路北 韓奇逢藥房　濱江道外正陽十道街 韓奇逢藥房

臨睡前亦要刷牙

每天早晨刷牙,普人誰都會做的,可是每天晚上刷刷牙齒,有些人不會做,晚上刷牙,其實比早晨刷牙,還要重要的啊。因為牙縫裡積了好多牙垢。在睡覺時就會腐蝕牙齒壞了便會發生牙患,最好怎也得用獅子牙粉,臨睡時刷一次。

滿洲ライオン齒磨株式會社

獅子牙粉

啓者 敝行自創業以來頗蒙各工廠之招徠深為榮幸值此工業勃發之期且悠之久進展特赴國外運到各種新式機械頗多尚望各界同志如欲創設紡績染色製棉印刷製米各種工業倘函詢問或面接洽敝社無任歡迎也

營業科目 紡績染色製棉織布 乾燥拉寬印花提花 牛光脫水製紙秋衣 水洗印刷撚絲鍋爐 其他各種新古機械 買賣

奉天市瀋陽區小北街二段一五〇番 營業部電話(二)二六七七番

興滿洋行合資社

兜安氏

馳名藥膏

專濕癬膿痔及他切膚病
治疹疥瘡其一皮疾

名藥之基礎

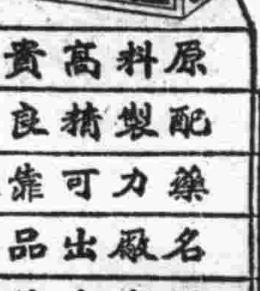

原料高貴
配製精良
藥力可靠
名廠出品
馳譽中外
六十餘年

藥房均售

凡因血液不潔而起之病症如濕疹核腫膿瘡面疱等固皮病膏宜兼服內服「兜安氏清血藥水」

兜安氏西藥公司啟

上海江西路四八九號

B-BP 930

萬人樂用的 肝油精劑

新肝精

三塔牌雪花膏

常用此雪花膏 面膚細膩滑嫩 千姣百媚 青春永駐矣

各種化粧品優良 經濟

支店、新京、哈爾濱、牡丹江、吉林

奉天 柏內洋行

法院佈告巡廻調停 指定連山關城廠兩處

【本溪】區法院監督審判官、梁寧棟氏、書記官小林隆氏、深明法理洞悉人情、對於民事調停法實行以來、著有良好之成績、茲爲便利民衆、解決紛爭計、特印刷佈告、規定巡廻調停地暨日司、佈告人民週知、茲將佈告照錄於左、

△關於巡廻調停之件

爲佈告事查我國的調停法乃以保護私權爲使命本著順天安民民族協和的國是而制定的、拿着合乎道義順乎條理的方法、去公正圓滿解決民事紛爭、以副一般民衆的希望、所以自從康德四年十二月一日施行以來、頗獲得良好的成績、在我司法制度上、可算劃一新紀元了、可是我國的疆土廣濶、法院的數目很不敷用、若審在法院辦理調停、則在距離法院很遠的地方、或交通不便的處所居住的人民、勢必難以利用這個良好的調停制度、不免有向隅的遺憾、本院有鑑於此、爲使此等民衆得同享本制度的恩惠起見、特由本院派精明幹練審判官到『巡廻調停所』實施巡廻調停、凡爾百姓務希藉著這個會、對於民事紛爭、到前記調停所聲明調停、拿有限的費用、求得簡易迅速公正圓滑的解決、庶幾可以解消爭執、而於王道世界之下、安居樂業矣、恐未週知、特此佈告、

△巡廻調停要領

調停事項、

因金錢貸借、土地紛爭佃租問題、及其他私法上之法律關係、所發生之一切爭議

聲明方法

以口頭或書面(應將聲明人及對方之住所姓名並爭議之實情明瞭記載)向本院或左記調停所隨時聲明均可

調停費用

依左列區別繳納調停聲明之手數料及當事人之傳喚費用約六角

1、基於財產權之調停聲明

計開

一、請求調停事項價格五十元以內、二角

二、請求調停事項價格百元以內三角

三、請求調停事項價格五百元以內五角、

四、請求調停事項價格一千元以內一元、

五、請求調停事項價格二千元以內二元、

六、請求調停事項價格超過二千元者三元、

其不能算定前記價格者爲三元、

2、非基於財產權之調停其調停之聲明爲五角、

受理調停之場所、

連山關巡廻調停所(連山關村公所內)

城廠巡廻調停所(城廠村公所內)

調停期日

連山關(自康德八年四月七日起至康德八年四月十三日、

城廠(自康德八年四月二十一日起至康德八年四月二十七日

整備學校實習地

【海城】縣公署頃奉省令、關於初等學校實習地整備之件、特出令文如左、關於初等學校、實施勞作教育、乃澈底普及少年兒童之勤勞愛好精神、爲特重之點、從於各學校會銳意設置實習地、力求精神之涵養、然鑑於實習地之設置尠少、有違新學制之精神、本年以適當方法、按左記標準、力求實習地設置之完備、於都市學校、如設置實習地不可能時改作實施勞作教育之設施、以養成勞作習慣、並涵養忠良國民之性格、副其萬無遺憾爲要、茲縣公署學務股、已令各街村長、各學校長、至急聯絡遵另紙原文辦理、務使養成兒童勤勞愛好精神、達成新學制之精神及旨趣、萬勿推委觀望、致於未便此令云、

八年度適齡壯丁 家長限期申報

【蓋平】國兵法自實施以來、已收有良好成果、然本年度之適齡壯丁、已屆申告之期、凡由民國十一年一月一日起、至十二月末日止、即舊歷民國十年十二月初四日起、至民國十一年十月十四日止、在此年內者、均爲適齡、各街村通知後、家長均行前往申告、於三月末截止云、

各街村長各警察署長會議會議事項、即關於清河水害之防止、於必要處修築水堤、投以二百二十萬之鉅欵繼續三年之工事、以克服天然災患、增進人民福利、自午前九時起始、至午后四時始止云、

爲謀鄰組強化 班長人選決定

【開原】使鄰居均成爲近親之朋友、而攜手進行鄰組之結成、第四分會長王翰臣、副分會長孟善之郝毓崙等、正作積極之準備、茲爲謀鄰組推進之强化、對於管內班長之人選、已決定如左、長勝區三班班長朱恩樵、趙良玉、李秀岩、大德區三班班長石萬玉、郝鴻鈞、單印亭永昌區五班班長于紹庭、楊萬金、孫珍、高成、杜桂樵、

開街村長會議

【開原】縣行政科本月十六日、於縣會議室、召開

村政强化刷新 村長更迭異動

【蓋平】縣當局力謀村政向上進展、故對於各村職員均已調動移轉、强化陣容村長爲一村之主腦、亦是村政運營之根幹、關係甚鉅、不容忽視、是以現下接官湯池、榜式堡、臥龍泉、江家坊五村村長、均自動引退、其他尚有數村亦在變更中、據聞此番選拔、立意採取優秀人才、爲權衡中心云、

養成日語人材 日語夜校開學

【法庫】本縣縣立日語夜校開辦數年、造就之日語人材、不在少數、茲又屆開課之期、入校者異常踴躍、講師仍爲孫法民李運三、曲世貫三君、研討砌礎對於協和上應用上、實有莫大之裨益云、

女實業改國高 新校舍將落成

【法庫】本縣省立女子實業校、於今春奉令改爲女子國民高等學校、學生現有三級、共二百餘人、新校舍於去秋興工、迄今尚未落成、俟解凍後、再行繼續施工、大約六月間完成、遷移後美侖美奐、當有一番新氣象云、

東豐師訓所生 期滿申請任官

【西豐】縣昨歲七月間、選送東豐師道訓練所、學生周毅宮德文王恩士等十一名、迄今業已期滿出所、各回原任學校服務、按照規定教師受訓後應即升格、爰由本縣援例、具情申請任官、以昭激勸云、

强化鄰組完成 任命實行委員

【開原】國民組織鄰保運動、協和會幾經宣傳、協和會第四分會、爲强化該計劃之實行、對實行委員已經銓衡完了、計大德區內王國山等十二人、長勝區內賈海珊等十二人、永昌區內陳書年等十五人不日即將任命云、

失照作廢

左列地照因匪患遺失除呈請法庫縣補發新照外特此聲明作廢

領名	坐落	地目	等則	畝數	東	西	南	北
楊俊甲	彭家堡屯南	旱田	下則	五、〇〇	孫繼宗	楊俊甲	道	道
〃	〃	〃	〃	六、〇〇	道	道	楊俊恩	楊俊恩
〃	〃	〃	〃	三、〇〇	邵洪恩	楊俊甲	道	彭海富
〃	〃	〃	〃	六、〇〇	楊俊甲	彭憲民	〃	〃
〃	〃	〃	〃	一〇、〇〇	〃	楊俊甲	楊俊甲	道
〃	〃	〃	減則	三〇、〇〇	〃	彭殿閣	道	〃
〃	〃	〃	〃	一〇、〇〇	張彬	楊樹春	〃	〃
楊明輝	〃	〃	中則	二〇、〇〇	楊樹春	夏玉崑	〃	〃
趙二勤	後滿洲屯	〃	下則	一八、九〇	趙勤	白寶全	荒格	道
〃	〃	〃	減則	三八、八〇	溝	荒格	溝	道
田福	韓山屯	〃	房基	五、八七	官	李秉義	孫永魁	張恩
王德生	老虎洞屯	〃	中則	二〇、〇〇	河地	道	溝	溝
〃	〃	〃	〃	一五、〇〇	道	荒格	溝	道
孫飛春	蕭家街屯	〃	咸則	三四、六〇	溝心	王文波	王文遠	李魁元

萬人油

M 511

確其眼價實其靈効

用本品能使肌膚美狀美麗不但能防止面皰、酒刺等發生而能迅速治愈毒虫之咬傷或切傷乃美容醫療兼全之家庭必備藥

外科主治

刀傷擦傷　打傷咬傷

火傷燙傷　凍瘡發傷

頭暈目眩　腰骨節痛

牙痛耳痛　痔瘡出血

毒蟲螫咬　疥癬各瘡

頑癬汗斑　化粧肌膚

紅斑痱疹　手足皸軟

胎瘡濕爛　毛孔發癢

狐臊腋臭

內科主治

心氣肚痛

寒熱諸疾

四時感冒

紋腸痧痛　吐瀉霍胃

暴飲頭痛　胃腸各疾

時行瘟疫　消除百病

製造元株式會社木村製藥所

淋疾絕非不治之病

病者勿遲疑治療良機

塩野牌

五淋拿根片

包裝二〇片　一〇〇片　五〇〇片

製造兼總發售處　株式會社塩野義商店　大阪市東區道修町三丁目

滿洲總代理店　塩野義藥品株式會社　奉天市大和區協和街五段四號

SU-B41

對於淋疾能發揮化學療法之本領得以完全治癒之

內科小兒科產科婦人科及其他一般

入院隨意

郭氏醫院

院長　郭文高

產婦人科田女醫郭李松林擔任

借用電話(四)二三三八一

地址　奉天城內鐘樓南胡同春和飯店東鄰

早洩陽萎者務請試用

外用　性美膏　二元

桃夢　一圓二角　三圓

木村商行

廣告事務請通

電話二一一八九七

醫藥學界之大完成

治療婦人病之聖藥

現代女性必攜藥

複方惠乃玉

全國有名藥店　販賣　推獎

製藥本社　貴命製藥株式會社

東京・大阪・八幡・京城・奉天

馬二琴製

婦女病致病的乾血癆淋白帶諸虛百損經脈百病

調經甘露飲

每服壹元二角打拾二元

奉天市大南關

春雨堂發行

日期　三月廿九日　星期六

商業場

京劇

調劑觀衆口味

別開生面供獻

郝俊仙　崔韻笙　九麟童

新繪佈景　新奇道具　新設電光

(早場表演)

汾河灣　黃犬救主　吳漢殺妻

(夜戲六時至十時止)

頭本　西遊記

猴王大劇　筱九霄　領銜表演

光陸 CAPITOL THEATRE

演期　廿九日　三十日　卅一日

藝華公司豪俠巨片

閻惜姣

貂班華　梅熹　關宏達　主演

加演　啓民映畫

四月一日上海公司新片公演

國華公司趣情巨片

濟公活佛

亞洲電影院

奉天小西關電車路　電話②三七九一一號

三月二十九日　三十日　三十一日　演

國華影業公司出品對白古裝片

碧玉簪

周曼華　白雲　主演

(加演　啓民映畫)

注意　四月四日公演新片

濟公活佛

天光電影院

廿九日　卅日　卅一日

明星公司有聲巨片

海棠紅

白玉霜　主演

下期　前集　双珠鳳

城內鐘樓南勸業商場

明光

電話四二二八八號

今天兩大貢獻

約聘明芳新劇團登台演技

李少芳　筱蘭芬

李淑玉

魏星五　朱特　李春生　孔硯雲　王鳳山　王笑塵　李玉珍　王君奎

舞台明星　王君秋　王君岩

郭壽岩　李少泉　吳喜昆　李敏生　趙奇　竹秋影　孔艷芬　賈玉祥　劉德海

廿九日

王君岩　洪洋洞

李淑玉　李少芳　筱蘭芬

慈母血

各界注意　偉大傑作　空前絕後　家庭哀劇　改良連彈　香艷緊張　泪稽百出　作父母的　不可不看

每日兩場開演電影

胡蝶　主演　明星公司有聲片

夜來香

天樂　有声大戲院

城內鼓樓南　灰市胡同

今日特別貢獻上海新片!

國華公司古裝歌唱聲片鉅作

滿映時報一二〇報長短期優待券末日有效!

公演日期

三月　二十九日　三十日　三十一日

四月　一日　二日　三日　四日

西廂記

民間艷史　婦孺皆知

才子佳人的言情錄　封建社會的戀愛史

周璇　白雲　主演

下期預告

梁山伯與祝英台

張翠紅　主演

雲閣電影院

今日演

二十九日　三十日　三十一日　四月一日

華成公司古裝歷史有聲新片

珍珠塔

李紅　顧也魯　嚴月冷　徐莘園　韓蘭根　章志直　殷秀岑

全體演出

滿映新片

下期

王屬官

國際 GEKITO

南市場

電話(二)一六二一

今日特別貢獻上海新片!

國華公司古裝歌唱聲片鉅作

滿映時報一二〇報長短期優待券末日有效!

公演日期

三月　二十九日　三十日　三十一日

四月　一日　二日　三日　四日

西廂記

民間艷史　婦孺皆知

才子佳人的言情錄　封建社會的戀愛史

周璇　白雲　主演

下期預告　新華公司有聲巨片

日出

袁美雲　陸露明　主演

726